

ЗАТВЕРДЖУЮ

Заступник начальника Житомирської  
обласної військової адміністрації

В.М. Градівський

21 08 2024

# ЕКОЛОГІЧНИЙ ПАСПОРТ ЖИТОМИРСЬКОЇ ОБЛАСТІ



ЖИТОМИРСЬКА ОБЛАСТЬ

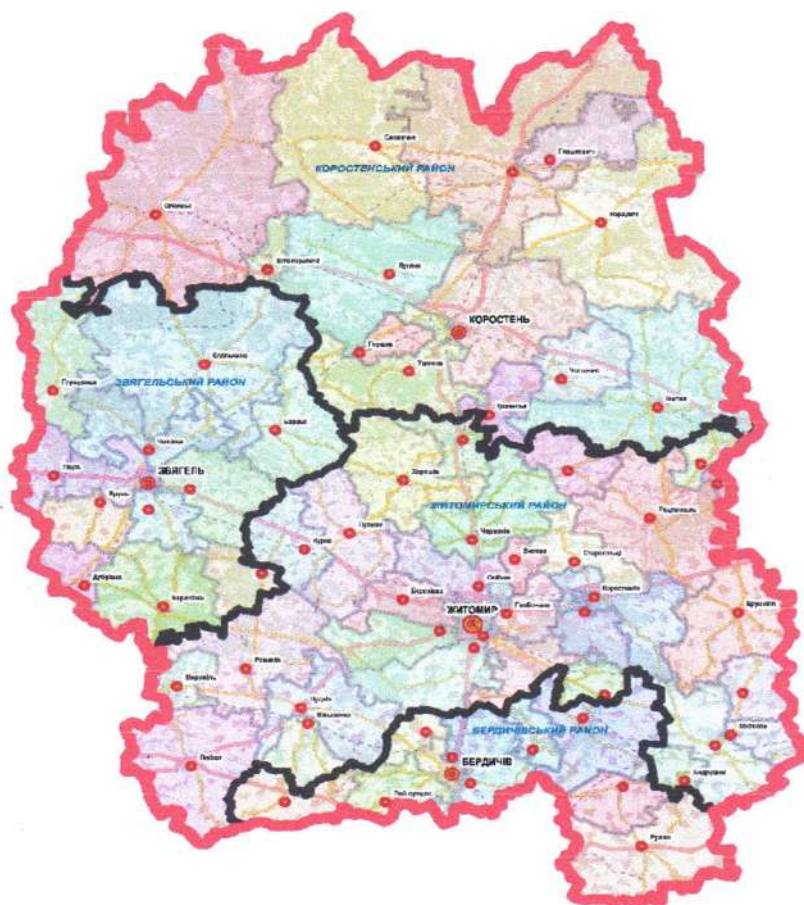

2024 рік

## ЗМІСТ

| Назва   | Зміст,<br>сторінка |
|---|--------------------|
| 1. Загальна характеристика                                      | 3                  |
| 2. Чисельність населення  | 4                  |
| 3. Фізико-географічна характеристика                            | 6                  |
| 4. Атмосферне повітря   | 7                  |
| 5. Водні ресурси  | 12                 |
| 6. Земельні ресурси   | 23                 |
| 7. Лісові ресурси   | 28                 |
| 8. Рослинний світ   | 34                 |
| 9. Тваринний світ   | 46                 |
| 10. Природно-заповідний фонд                                    | 53                 |
| 11. Формування екологічної мережі                               | 130                |
| 12. Поводження з відходами та небезпечними хімічними речовинами | 156                |
| 13. Радіаційна безпека  | 165                |
| 14. Корисні копалини  | 172                |
| 15. Моніторинг навколишнього природного середовища              | 173                |
| 16. Міжнародне співробітництво                                  | 175                |
| 17. Планування природоохоронної діяльності                      | 178                |
| 18. Найважливіші екологічні проблеми регіону                    | 186                |

## 1. Загальна характеристика

### Житомирська область

|  |            |
|--|------------|
| Дата утворення   | 22.09.1937 |
| Територія, км <sup>2</sup><br>(за даними Державної служби України з питань геодезії,<br>картографії та кадастру) | 29827,81   |
| Кількість адміністративно-територіальних одиниць:  |            |
| райони   | 4          |
| територіальних громад  | 66         |
| міст   | 12         |
| селищ міського типу  | 43         |
| сільських населених пунктів  | 1613       |
| Чисельність наявного населення (за оцінкою), тис. осіб   | 1179,0     |
| з них:   |            |
| міське   | 703,3      |
| сільське   | 475,8      |
| Щільність населення, тис. осіб на 1 км <sup>2</sup>  | 39,5       |

## 2. Чисельність населення області станом на 01.01.2022\*

Таблиця 1

| №                              | Назва одиниці адміністративно-територіального устрою | Чисельність наявного населення, тис. осіб |        |          |
|--------------------------------|--|---|--------|----------|
|                                |  | усього                                    | міське | сільське |
|                                | 1  | 2   | 3      | 4        |
| Міські територіальні громади   |  |   |        |          |
| 1                              | Андрушівська   | 19530                                     | 8325   | 11205    |
| 2                              | Баранівська  | 24837                                     | 16002  | 8835     |
| 3                              | Бердичівська   | 74257                                     | 73046  | 1211     |
| 4                              | Житомирська  | 263237                                    | 261624 | 1613     |
| 5                              | Коростенська   | 71498                                     | 61496  | 10002    |
| 6                              | Коростишівська                                       | 29318                                     | 24129  | 5189     |
| 7                              | Малинська  | 36723                                     | 26516  | 10207    |
| 8                              | Нов-Волинська (Звягельська)                          | 61105                                     | 55086  | 6019     |
| 9                              | Овруцька   | 36374                                     | 15250  | 21124    |
| 10                             | Олевська   | 34193                                     | 11166  | 23027    |
| 11                             | Радомишльська  | 25033                                     | 13685  | 11348    |
| 12                             | Чуднівська   | 19405                                     | 9259   | 10146    |
| Усього                         |  | 695510                                    | 575584 | 119926   |
| Сільські територіальні громади |  |   |        |          |
| 1                              | Андрушківська  | 3767                                      | -      | 3767     |
| 2                              | Барашівська  | 6600                                      | 1078   | 5522     |
| 3                              | Березівська  | 9026                                      | -      | 9026     |
| 4                              | Білокоровицька                                       | 5683                                      | 3607   | 2076     |
| 5                              | Брониківська   | 7721                                      | -      | 7721     |
| 6                              | Високівська  | 2303                                      | -      | 2303     |
| 7                              | Вишевицька   | 3077                                      | -      | 3077     |
| 8                              | Вільшанська  | 6327                                      | -      | 6327     |
| 9                              | Волинська  | 5334                                      | -      | 5334     |
| 10                             | Вчорайшенська  | 4997                                      | -      | 4997     |
| 11                             | Гладковицька   | 4706                                      | 2326   | 2380     |
| 12                             | Глибочицька  | 10829                                     | -      | 10829    |
| 13                             | Горщиківська   | 2718                                      | -      | 2718     |
| 14                             | Дубрівська   | 3661                                      | -      | 3661     |
| 15                             | Квітнева   | 3981                                      | -      | 3981     |
| 16                             | Краснопільська                                       | 7406                                      | 2937   | 4469     |
| 17                             | Курненська   | 7802                                      | -      | 7802     |
| 18                             | Оліївська  | 8145                                      | -      | 8145     |
| 19                             | Піщівська  | 3790                                      | -      | 3790     |
| 20                             | Потіївська   | 3359                                      | -      | 3359     |
| 21                             | Райгородська   | 6898                                      | -      | 6898     |
| 22                             | Семенівська  | 4991                                      | -      | 4991     |
| 23                             | Словечанська   | 10875                                     | -      | 10875    |
| 24                             | Станишівська   | 16766                                     | -      | 16766    |

|                               |               |        |        |        |
|-------------------------------|---------------|--------|--------|--------|
| 25                            | Старосілецька | 4978   | -      | 4978   |
| 26                            | Стрийська     | 4870   | -      | 4870   |
| 27                            | Тетерівська   | 9610   | -      | 9610   |
| 28                            | Ушомирська    | 9382   | -      | 9382   |
| 29                            | Харитонівська | 1793   | -      | 1793   |
| 30                            | Чижівська     | 6737   | -      | 6737   |
| 31                            | Швайківська   | 4099   | -      | 4099   |
| 32                            | Ярунська      | 7750   | -      | 7750   |
| Усього                        |               | 199890 | 9948   | 189942 |
| Селищні територіальні громади |               |        |        |        |
| 1                             | Брусилівська  | 13986  | 4627   | 9359   |
| 2                             | Городницька   | 8113   | 5207   | 2906   |
| 3                             | Городоцька    | 3597   | 3558   | 39     |
| 4                             | Гришковецька  | 9463   | 4099   | 5364   |
| 5                             | Довбиська     | 8693   | 7870   | 823    |
| 6                             | Ємільчинська  | 21095  | 6162   | 14933  |
| 7                             | Іршанська     | 8913   | 6346   | 2567   |
| 8                             | Корнинська    | 5336   | 1903   | 3433   |
| 9                             | Лугинська     | 15104  | 4444   | 10660  |
| 10                            | Любарська     | 25297  | 1990   | 23307  |
| 11                            | Миропільська  | 6932   | 4469   | 2463   |
| 12                            | Народицька    | 9282   | 2907   | 6375   |
| 13                            | Новоборівська | 8150   | 5286   | 2864   |
| 14                            | Новогувинська | 23675  | 12613  | 11062  |
| 15                            | Попільнська   | 16071  | 5323   | 10748  |
| 16                            | Пулинська     | 13809  | 5141   | 8668   |
| 17                            | Романівська   | 18355  | 8876   | 9479   |
| 18                            | Ружинська     | 19416  | 4209   | 15207  |
| 19                            | Хорошівська   | 17575  | 7335   | 10240  |
| 20                            | Червоненська  | 5362   | 2709   | 2653   |
| 21                            | Черняхівська  | 19560  | 10884  | 8676   |
| 22                            | Чоповицька    | 5757   | 1770   | 3987   |
| Усього                        |               | 283541 | 117728 | 165813 |

\* відповідно до Закону України «Про захист інтересів суб'єктів подання звітності та інших документів у період дії воєнного стану або стану війни» органами державної статистики призупинено поширення статистичної інформації у період дії воєнного стану та протягом трьох місяців після його завершення.

### 3. Фізико-географічна характеристика

Житомирська область розташована в північно-західній частині України. Займає площу 29,83 тис. км<sup>2</sup>, що становить 4,9 % території України і за цим показником посідає п'яте місце в країні. Протяжність області із заходу на схід сягає 170 км, а з півночі на південь 230 км. Область межує: на півночі - з Гомельською областю Республіки Білорусь, на заході - з Хмельницькою і Рівненською, на сході - з Київською і на півдні - з Вінницькою областями України.

Область розташована у двох природно-кліматичних зонах, північна її частина — у зоні Полісся, південна — у межах Лісостепу.

Минулий 2023 рік виявився одним з трьох найтепліших за всю історію спостережень. Його середня температура на рівні 9.7-10.5° перевищила норму на 1.6-2.0° і була майже такою самою, як в 2019 та 2020 роках.

Опади, як і завжди, розподілились нерівномірно по території та у часі.

Загальна кількість опадів за 2023 рік виявилася на переважній частині території достатньою – 583–666 мм (96–105% норми), дещо менше опадів було в західному районі області – 556 мм, або 89 % норми.

Протягом 2023 року спостерігалось 2 СМЯ ІІ (сильні заморозки), 71 НМЯ І (15 випадків туману, 10 – посилення вітру, 29 – грози, 11 – значних опадів, 4 – шквалу, 1 – граду, 1 – ожеледі).

Запаси води за даними обласного управління водних ресурсів річки Прип'ять у водосховищах області станом на 1 листопада 2023 року складають: на Денешівському – 103%, Житомирському – 100%, Відсічному – 99%, Іршанському – 85%, Візнянському – 90% та Малинському – 83%.

Максимальні рівні води за 2023 рік були відмічені в квітні під час дощового паводку, а мінімальні - переважно в вересні – жовтні.

Водність річок області у 2023 році розподілялась нерівномірно по сезонах року, а саме: восени стік становив 6% від річного, зимою – 40%, весною – 36% та літом 18%. Впродовж 2023 року водність на більшості річок зберігалась меншою за середні багаторічні значення.

#### 4. Атмосферне повітря



Фото 1. ТОВ «ЦЕРСАНІТ ІНВЕСТ»

Дата 24 лютого 2022 року стала поділом на “до” і “після” для всієї України.

Як не дивно це констатувати, але повномасштабне вторгнення росії на територію України загалом позитивно вплинуло на обсяг промислового забруднення атмосферного повітря та обсяги викидів забруднюючих речовин як області так і країни в цілому.

Тенденція до покращення показників якості та зменшення обсягів викидів повітря спостерігається в Житомирській області, як і по всій Україні, протягом двох останніх років, що пояснюється зменшенням промислової активності у регіоні, зміною режиму роботи підприємств та зменшення автомобільного навантаження через вимушену еміграцію місцевого населення. Також причиною цього стало руйнування, зупинки чи обмеженої роботи підприємств, установ на території області.

Аналізуючи загальний обсяг викидів забруднюючих речовин в атмосферне повітря стаціонарними джерелами необхідно відмітити значне скорочення обсягів викидів у 2022-2023 роках у порівнянні з 2021 роком, що склало відповідно 17,2% та 36,8%.

Проаналізувавши інформацію про обсяги викидів забруднюючих речовин в атмосферне повітря стаціонарними джерелами основних забруднювачів атмосферного повітря області, що майже не змінюються на протязі останніх років, відмічене скорочення викидів в атмосферного повітря у половини суб'єктів господарювання.

Основними забруднювачами атмосферного повітря за видами економічної діяльності залишаються сільське, лісове та рибне господарство, переробна промисловість, добувна промисловість і розроблення кар'єрів, викиди забруднюючих речовин яких у 2022-2023р.р. склали відповідно 88,76% та 85,43% від загального обсягу викидів в атмосферне повітря у Житомирській області. Спостерігається значне зменшення обсягів викидів у 2023 році у порівнянні з 2022 роком за видами екологічної діяльності «Транспорт, складське господарство поштова та кур'єрська діяльність» на 76,6%, «Сільське, лісове та рибне господарство» - 35,5%, «Добувна промисловість і розроблення кар'єрів» -



15,5%. Зросли обсяги викидів в атмосферне повітря стаціонарними джерелами у таких галузях як «Переробна промисловість» на 14,86%; «Постачання електроенергії, газу, пари та кондиційованого повітря» на 10%.

Поліпшення якості повітря через зупинку/обмеження промислових потужностей підприємств, зменшення автомобільного трафіку і транспортних вузлів, вказує на те, що значною мірою впливає на здоров'я громадян, що проживають на цих територіях.

Водночас, існує непромислове забруднення атмосферного повітря. Аналізуючи цей фактор необхідно наголосити, що ведення активних бойових дій на території країни серйозно погіршує якість повітря. Наслідки від цього можуть мати довгостроковий негативний вплив на наше здоров'я.

Незалежно від джерела забруднення повітря всі забруднювальні речовини мають вплив на здоров'я людини. Їх ефект проявляється не відразу.

При цьому забруднене повітря не має сталих кордонів в межах конкретної області чи міста. Викиди в атмосферне повітря, викликані військовою агресією РФ на території України, переносяться, осідають і впливають на території інших областей та держав, іноді на відстані тисячі кілометрів.

Наразі вже зроблені перші підрахунки втрат, завданих внаслідок забруднення атмосферного повітря. Реальну та повну оцінку завданої шкоди вдасться зробити лише після завершення активних бойових дій. Втім навіть після фінансового відшкодування мешканці України відчуватимуть наслідки від забруднення повітря ще багато років.

Основою для розробки розділу «Атмосферне повітря» паспорта є статистична звітність на підставі документів первинного обліку, які подається суб'єктами господарювання області в установленому порядку до територіальних органів державної статистики. Інформація представлена в даному Екологічного паспорту сформована на основі фактично поданих підприємствами звітів. Проте рівень звітування у 2022-2023 роках становив не більше 92,7%, тому викладені дані не можуть бути точними. На даний час - у період воєнного стану, норма щодо подання звітності носить рекомендаційний характер, проте обов'язок щодо подання відповідної звітності не скасовано, та буде відновлено після скасування дії воєнного стану або стану війни.

#### Динаміка обсягів викидів забруднюючих речовин в атмосферне повітря за 2023 рік та два попередніх

Таблиця 2

| Показники  | 2021 рік | 2022 рік | 2023 рік |
|--|----------|----------|----------|
| 1  | 2        | 3        | 4        |
| Загальна кількість (одиниць) дозволів на викиди забруднюючих речовин в атмосферне повітря, виданих у поточному році суб'єкту господарювання, об'єкт якого належить до: | 325      | 261      | 287      |
| другої групи   | 62       | 47       | 75       |
| третьої групи  | 263      | 214      | 209      |
| Викиди забруднюючих речовин та парникових газів від стаціонарних джерел, тис. т  | 11,7     | 9,7      | 7,4      |



|  |       |       |       |
|--|-------|-------|-------|
| Викиди забруднюючих речовин в атмосферне повітря від стаціонарних джерел у розрахунку на км <sup>2</sup> , т | 0,392 | 0,325 | 0,248 |
| Викиди забруднюючих речовин в атмосферне повітря від стаціонарних джерел у розрахунку на одну особу, кг      | 9,8   | 8,22  | /*    |

/\* Інформація щодо чисельності населення станом на 31.12.2023 не оприлюднена органами Державної статистики.

### Рівні забруднюючих речовин в атмосферному повітрі в зоні та агломерації (агломераціях)<sup>1</sup>

Таблиця 3

| Назва забруднюючої речовини | Номер пункту спостереження | Річне середнє значення забруднюючої речовини (мг/м <sup>3</sup> ) | Зафіксовані перевищення граничних рівнів або цільових показників забруднюючих речовин | Зафіксовані перевищення інформаційного або порогів небезпеки забруднюючих речовин |
|-----------------------------|----------------------------|---|---|---|
| 1                           | 2                          | 3   | 4   | 5   |
| Завислі речовини            | №1                         | 0,09  |   |   |
|                             | №2                         | 0,09  |   |   |
| Діоксид сірки               | №1                         | 0,034   |   |   |
|                             | №2                         | 0,033   |   |   |
| Оксид вуглецю               | №1                         | 0,7   |   |   |
|                             | №2                         | 0,3   |   |   |
| Діоксид азоту               | №1                         | 0,09  |   |   |
|                             | №2                         | 0,09  |   |   |

### Основні забруднювачі атмосферного повітря за 2022 рік

Таблиця 4

| № з/п | Назва об'єкта  | Частка викидів забруднюючої речовини |  |   | Частка оснащення джерел викидів ГОУ, % | Ефективність роботи ГОУ, % | Зменшення обсягів викидів впровадження природоох. заходів, т/рік |   |
|-------|--|--------------------------------------|--|---|--|----------------------------|--|---|
|       |  | Усього викидів, т/рік                | до загального обсягу (по області) викидів об'єкта, % | до загального обсягу (по району) викидів населеного пункту, % |  |                            |  |   |
| 1     | 2  | 3                                    | 4  | 5   | 6                                      | 7                          | 8  | 9 |
| 1.    | ТОВ «Оператор газотранспортної системи України» Бердичівське ЛВУМГ | 1590,182                             | 16,38  | -   | -                                      | -                          | -  | - |
| 2.    | ПП «ГАЛЕКС АГРО»   | 1120,250                             | 11,54  | -   | -                                      | -                          | -  | - |
| 3.    | ТОВ «АГРОВЕСТ ГРУП»  | 523,976                              | 5,40   | -   | -                                      | -                          | -  | - |
| 4.    | ТОВ «СІГЕНТ- МІЛК»   | 437,091                              | 4,50   | -   | -                                      | -                          | -  | - |
| 5.    | ПАТ «ТК «ГРАНІТ»   | 399,714                              | 4,12   | -   | -                                      | -                          | -  | - |
| 6.    | ТОВ «ОБІО»   | 369,347                              | 3,81   | -   | -                                      | -                          | -  | - |
| 7.    | ТОВ «Житомирський щебеневий завод»                                 | 225,532                              | 2,32   | -   | -                                      | -                          | -  | - |
| 8.    | ТОВ «ЦЕРСАНІТ ІНВЕСТ»  | 214,034                              | 2,21   | -   | -                                      | -                          | -  | - |
| 9.    | ТОВ «Житомирський картонний комбінат»                              | 185,708                              | 1,91   | -   | -                                      | -                          | -  | - |
| 10.   | Філія «Іршанський гірничо-збагачувальний                           | 180,232                              | 1,86   | -   | -                                      | -                          | -  | - |

-\*\* Інформація щодо обсягів викидів забруднюючих речовин в атмосферне повітря стаціонарними джерелами у розрізі міст та районів Житомирської області за 2022-2023р.р. оприлюднена органами Державної статистики.

## Основні забруднювачі атмосферного повітря за 2023 рік

Таблиця 5

| № з/п | Назва об'єкта  | Частка викидів забруднюючої речовини |  |   | Частка оснащення джерел викидів ГОУ, % | Ефективність роботи ГОУ, % | Зменшення обсягів викидів впровадження природоох. заходів, т/рік |
|-------|--|--------------------------------------|--|---|--|----------------------------|--|
|       |  | Усього викидів, т/рік                | до загального обсягу (по області) викидів об'єкта, % | -** До загального обсягу (по району) викидів населеного пункту, % |  |                            |  |
| 1     | 2  | 3                                    | 4  | 5   | 6                                      | 7                          | 8  |
| 1.    | ТОВ «АГРОВЕСТ ГРУП»  | 512,411                              | 6,89   | -   | -                                      | -                          | -  |
| 2.    | ТОВ «ОБІО»   | 493,469                              | 6,64   | -   | -                                      | -                          | -  |
| 3.    | ТОВ «СІГЕНТ- МІЛК»   | 450,005                              | 6,05   | -   | -                                      | -                          | -  |
| 4.    | ТОВ «Оператор газотранспортної системи України» Бердичівське ЛВУМГ | 324,823                              | 4,37   | -   | -                                      | -                          | -  |
| 5.    | ТОВ «ЦЕРСАНІТ ІНВЕСТ»  | 276,906                              | 3,73   | -   | -                                      | -                          | -  |
| 6.    | ТОВ «Житомирський щебеневий завод»                                 | 225,532                              | 3,03   | -   | -                                      | -                          | -  |
| 7.    | ПАТ «ТК «ГРАНІТ»   | 216,291                              | 2,91   | -   | -                                      | -                          | -  |
| 8.    | ТОВ «СІГЕНТ- ЦЕНТР»  | 209,535                              | 2,82   | -   | -                                      | -                          | -  |
| 9.    | ТОВ «Житомирський картонний комбінат»                              | 195,053                              | 2,62   | -   | -                                      | -                          | -  |
| 10.   | ТОВ «ДФУ «АГРО»  | 176,779                              | 2,38   | -   | -                                      | -                          | -  |

-\*\* Інформація щодо обсягів викидів забруднюючих речовин в атмосферне повітря стаціонарними джерелами у розрізі міст та районів Житомирської області за 2022-2023р.р. оприлюднена органами Державної статистики.

## Викиди забруднюючих речовин в атмосферне повітря за видами економічної діяльності

Таблиця 6

| № з/п         | Види економічної діяльності                                      | Обсяги викидів за регіоном у 2022р. |                      | Обсяги викидів за регіоном у 2023р. |                      |
|---------------|--|-------------------------------------|----------------------|-------------------------------------|----------------------|
|               |  | тис. т                              | % до загал. підсумку | тис.т.                              | % до загал. підсумку |
| 1             | 2  | 3                                   | 4                    | 5                                   | 6                    |
| <b>Усього</b> |  | <b>9705,8</b>                       | <b>100,0</b>         | <b>7433,0</b>                       | <b>100,0</b>         |
| 1.            | За видами економічної діяльності, у тому                         |                                     |                      |                                     |                      |
| 2.            | Сільське, лісове та рибне господарство                           | 3198,2                              | 32,95                | 2126,7                              | 28,61                |
| 3.            | Добувна промисловість і розроблення                              | 1591,4                              | 16,40                | 1345,0                              | 18,09                |
| 4.            | Переробна промисловість  | 2158,5                              | 22,24                | 2479,3                              | 33,36                |
| 5.            | Постачання електроенергії, газу, пари та кондиційованого повітря | 399,1                               | 4,11                 | 435,6                               | 5,86                 |
| 6.            | Водопостачання; каналізація, поводження з відходами              | 127,6                               | 1,31                 | 125,1                               | 1,68                 |

|     |  |        |       |       |      |
|-----|--|--------|-------|-------|------|
| 7.  | Будівництво  | 9,6    | 0,10  | 15,8  | 0,21 |
| 8.  | Оптова та роздрібна торгівля; ремонт автотransпортних засобів і мотоциклів | 37,6   | 0,39  | 37,9  | 0,51 |
| 9.  | Транспорт, складське господарство, поштова та кур'єрська діяльність        | 1666,8 | 17,17 | 399,0 | 5,37 |
| 10. | Тимчасове розміщення й організація   | —      | -     | -     | -    |
| 11. | Інформація та телекомунікації  | 10,6   | 0,11  | 10,2  | 0,14 |
| 12. | Фінансова та страхова діяльність   | 1,1    | 0,01  | 1,2   | 0,02 |
| 13. | Операції з нерухомим майном  | 4,4    | 0,05  | 5,7   | 0,08 |
| 14. | Професійна, наукова та технічна діяльність                                 | 7,0    | 0,07  | 5,8   | 0,08 |
| 15. | Діяльність у сфері адміністративного та допоміжного обслуговування         | 11,8   | 0,12  | 11,9  | 0,16 |
| 16. | Державне управління й оборона; обов'язкове соціальне страхування           | 323,7  | 3,34  | 253,5 | 3,41 |
| 17. | Освіта   | 38,2   | 0,39  | 45,5  | 0,61 |
| 18. | Охорона здоров'я та надання соціальної                                     | 113,1  | 1,17  | 127,2 | 1,71 |
| 19. | Мистецтво, спорт, розваги та відпочинок                                    | 7,1    | 0,07  | 7,6   | 0,10 |
| 20. | Надання інших видів послуг   | —      | -     | -     | -    |

Виконання заходів щодо скорочення викидів забруднюючих речовин в атмосферне повітря відповідно до дозволів на викиди за звітний період

Таблиця 7

| № з/п | Назва об'єкта та фактична адреса промислового майданчика | Код виробничого та технологічного процесу, технологічного устаткування (установки) | Найменування заходу | Строк виконання заходу | Номер джерела викиду на карті-схемі | Зменшення викидів забруднюючих речовин в атмосферне повітря після впровадження заходу, т/рік |
|-------|--|--|---------------------|------------------------|-------------------------------------|--|
| 1     | 2  | 3  | 4                   | 5                      | 6                                   | 7  |

*Заходи щодо скорочення викидів забруднюючих речовин в атмосферне повітря суб'єктами господарювання області у звітному періоді не планувалися та не виконувалися*

## 5. Водні ресурси



Фото 2. Річка Жерев Житомирської області

Площа Житомирської області становить 29,9 тис.км<sup>2</sup> (4,9% території України), територіально розташована в межах басейну річки Дніпро.

Гідрографічна мережа Житомирської області розташована у межах суббасейну річки Прип'ять (56%) території або 16,6 тис.кв.км та середнього Дніпра (44%), або 13,2 тис.кв.км.

На території Житомирської області протікає 2849 річок, загальною довжиною 13,7 тис.км, з них середніх - Случ, Уборть, Ствига, Словечна, Уж, Тетерів, Ірша, Ірпінь, загальною довжиною у межах області – 999,6 км.

Малих річок довжиною понад 10 км - 348, їх загальна довжина становить 5695 км, малих річок довжиною менше 10 км - 2493, їх загальна довжина - 7062 км.

Загальні ресурси річкового стоку області у середній за водністю річок оцінюються об'ємом в 3,3 км<sup>3</sup>, в тому числі місцевий стік складає 2,8 км<sup>3</sup>, транзитний - 0,5 км<sup>3</sup>.

Більшість річок беруть початок в області, лише Роставиця, Гуйва, Гнилоп'ять і Случ беруть початок у сусідніх областях.

В області нараховується 53 водосховища, їх загальна площа 7,6 тис. га, сумарний об'єм - 165,6 млн.м<sup>3</sup> та 2075 ставків, загальною площею 12,3 тис. га і загальним об'ємом 148,9 млн.м<sup>3</sup>, із них на балансі Басейнового управління водних ресурсів річки Прип'ять знаходиться 4 водосховища, загальною площею 0,48 тис. га та 61 ставок, загальною площею 1,1 тис. га, а також 61,6 км захисних дамб.

76 річок довжиною 1110,5 км обліковуються магістральними каналами, на них побудовано 361 гідротехнічна споруда.

Використання штучних водних об'єктів в області здійснюється для задоволення потреб енергетики, питного водопостачання та побутових потреб населення.

## Дозвільна діяльність у сфері водокористування

Таблиця 8

| Дозволи на спеціальне водокористування | За роками |          |          |
|--|-----------|----------|----------|
|  | 2021 рік  | 2022 рік | 2023 рік |
| Видано                                 | 241       | 61       | 249      |
| анульовано*                            | 16        | -        | 25       |

\* окремо зазначаються підстави для анулювання дозволу на спеціальне водокористування та перелік водокористувачів, до яких застосовано такий захід (крім водокористувачів, яким дозвіл анульовано за заявою самого водокористувача).

## Водні об'єкти регіону

Таблиця 9

| Водні об'єкти *                                       | Кількість одиниць | Примітка |
|---|-------------------|----------|
| Усього  | 2128              |          |
| з них передано в оренду, зокрема:                     | 429               |          |
| водосховищ (крім водосховищ комплексного призначення) | 10                |          |
| ставків   | 418               |          |
| озер  | -                 |          |
| замкнених природних водойм                            | 1                 |          |

\* окремо зазначаються кількість договорів оренди на частини рибогосподарських водних об'єктів для розміщення плавучих рибницьких садків.

## Динаміка водокористування за 2023 рік та два попередніх

Таблиця 10

| Показники  | Одиниця виміру     | 2021 рік | 2022 рік | 2023 рік |
|--|--------------------|----------|----------|----------|
| 1  | 2                  | 3        | 4        | 5        |
| Забрано води з природних джерел, усього          | млн м <sup>3</sup> | 96,311   | 85,233   | 89,257   |
| у тому числі:                                    |                    |          |          |          |
| поверхневої                                      | млн м <sup>3</sup> | 72,493   | 65,344   | 70,513   |
| підземної  | млн м <sup>3</sup> | 23,818   | 19,889   | 18,744   |
| морської   | млн м <sup>3</sup> | -        | -        | -        |
| Використано свіжої води, усього                  | млн м <sup>3</sup> | 56,365   | 48,137   | 55,325   |
| у тому числі на потреби:                         |                    |          |          |          |
| питні і санітарно-гігієнічні                     | млн м <sup>3</sup> | 19,067   | 16,686   | 17,655   |
| виробничі  | млн м <sup>3</sup> | 37,285   | 31,361   | 37,368   |
| зрошення   | млн м <sup>3</sup> | -        | -        | -        |
| рибогосподарські                                 | млн м <sup>3</sup> | -        | -        | -        |
| Втрачено води при транспортуванні                | млн м <sup>3</sup> | 10,972   | 10,169   | 10,008   |
|  | % до забраної води | 11,4     | 11,9     | 11,2     |
| Скинуто зворотних вод, усього                    | млн м <sup>3</sup> | 66,009   | 54,979   | 58,857   |
| Скинуто зворотних вод у поверхневі водні об'єкти |                    |          |          |          |
| усього   | млн м <sup>3</sup> | 63,358   | 52,608   | 56,271   |

|                                       |                    |        |        |        |
|---------------------------------------|--------------------|--------|--------|--------|
| з них:                                |                    |        |        |        |
| нормативно очищених, усього           | млн м <sup>3</sup> | 29,612 | 24,426 | 26,209 |
| у тому числі:                         |                    |        |        |        |
| на спорудах біологічного очищення     | млн м <sup>3</sup> | 27,076 | 22,642 | 24,093 |
| на спорудах фізико-хімічного очищення | млн м <sup>3</sup> | -      | -      | -      |
| на спорудах механічного очищення      | млн м <sup>3</sup> | 2,536  | 1,784  | 2,116  |
| нормативно чистих без очистки         | млн м <sup>3</sup> | 31,636 | 26,894 | 28,761 |
| забруднених, усього                   | млн м <sup>3</sup> | 2,109  | 1,289  | 1,301  |
| у тому числі:                         |                    |        |        |        |
| недостатньо очищених                  | млн м <sup>3</sup> | 1,916  | 1,105  | 1,105  |
| без очищення                          | млн м <sup>3</sup> | 0,194  | 0,184  | 0,286  |

**Використання води за видами економічної діяльності  
у 2023 році та двох попередніх**

Таблиця 11

| Види економічної діяльності           | 2021 рік                   |   | 2022 рік                   |   | 2023 рік                   |   |
|---------------------------------------|----------------------------|---|----------------------------|---|----------------------------|---|
|                                       | усього, млн м <sup>3</sup> | % економії свіжої води за рахунок оборотної | усього, млн м <sup>3</sup> | % економії свіжої води за рахунок оборотної | усього, млн м <sup>3</sup> | % економії свіжої води за рахунок оборотної |
| 1                                     | 4                          | 5   | 4                          | 5   | 6                          | 7   |
| <b>Усього за регіоном</b>             | <b>56,365</b>              | <b>56,78</b>                                | <b>48,137</b>              | <b>54,416</b>                               | <b>55,325</b>              | <b>29,125</b>                               |
| За видами економічної діяльності      |                            |   |                            |   |                            |   |
| у тому числі:                         |                            |   |                            |   |                            |   |
| електроенергетика                     | 0,269                      | 72,364                                      | 0,243                      | 72,351                                      | 0,247                      | 72,267                                      |
| кольорова металургія                  | 1,427                      | 96,299                                      | 1,357                      | 95,738                                      | 0,855                      | 68,185                                      |
| хімічна та нафтохімічна промисловість | 0,013                      | 93,301                                      | 0,013                      | 92,765                                      | 0,013                      | 92,194                                      |
| деревообробна і паперова              | 3,086                      | 70,062                                      | 2,249                      | 63,947                                      | 2,85                       | 43,363                                      |
| житлово-комунальне господарство       | 24,693                     | 13,412                                      | 20,65                      | 14,865                                      | 22,013                     | 14,11                                       |
| сільське господарство                 | 20,738                     | 4,428                                       | 19,058                     | 0,003                                       | 23,875                     | 3,828                                       |
| харчова промисловість                 | 1,352                      | 71,952                                      | 1,150                      | 66,571                                      | 1,698                      | 68,422                                      |
| транспорт                             | 0,069                      | 0,0   | 0,083                      | 0,0   | 0,066                      | 0,0   |
| промисловість будівельних матеріалів  | 0,01                       | 0,0   | 0,005                      | 42,857                                      | 0,003                      | -   |

Скидання зворотних вод та забруднюючих речовин  
основними водокористувачами - забруднювачами поверхневих водних об'єктів

Таблиця 12

| Найменування<br>водокористувача-забруднювача                | Наявність, потужність (м³/добу),<br>ефективність використання<br>(використання потужності) очисних<br>споруд | 2021 рік                              |  |   | 2022 рік                                 |  |   | 2023 рік                                 |  |   |
|---|--|---------------------------------------|--|---|--|--|---|--|--|---|
|   |  | Об'єм скидання зворотних вод, тис. м³ | у тому числі об'єм скидання<br>забруднених (без очищення) та<br>недостатньо очищених зворотних вод,<br>тис. м³ | кількість забруднюючих речовин,<br>що скидаються разом із зворотними<br>водами, т | об'єм скидання зворотних вод,<br>тис. м³ | у тому числі об'єм скидання<br>забруднених (без очищення) та<br>недостатньо очищених зворотних вод,<br>тис. м³ | кількість забруднюючих речовин,<br>що скидаються разом із зворотними<br>водами, т | об'єм скидання зворотних вод,<br>тис. м³ | у тому числі об'єм скидання<br>забруднених (без очищення) та<br>недостатньо очищених зворотних вод,<br>тис. м³ | кількість забруднюючих речовин, що<br>скидаються разом із зворотними<br>водами, т |
| 1   | 2  | 3                                     | 4  | 5   | 6  | 7  | 8   | 9  | 10   | 11  |
| р. Тетерів  |  |                                       |  |   |  |  |   |  |  |   |
| КП «Житомирводо-канал»<br>Житомирської міської ради         | 103432,8   | 18893,2                               | 138,5  | 13789,18  | 14324,8                                  | 114,0  | 9558,74   | 15367,8                                  | 276,1  | 9755,81   |
| Коростишівське<br>МКП «Водоканал»                           | 7500   | 356,3                                 | 356,3  | 413,97  | 276,3                                    | 276,3  | 147,66  | 291,9                                    | 291,9  | 235,51  |
| Макарівська КЕЧ району                                      | 2263   | 147,6                                 | 147,6  | 33,47   | 178,8                                    | 144,5  | 32,67   | 120,1                                    | 29,4   | 28,58   |
| Макарівська КЕЧ району (В\Ч<br>А3258)                       | 250  | 17,8                                  | 8,4  | 5,2   | 11,7                                     | 11,7   | 3,52  | 15,7                                     | 15,7   | 4,03  |
| КНП "ОМЦВіР", м.Житомир,<br>вул. Професора Кравченка, буд.5 | 28,6   | 0,7                                   | 0,7  | 0,001   | 0,6                                      | 0,6  | 0,0014  | 0,9                                      | 0,9  | 0,105   |



|  |       |        |       |               |        |       |         |        |       |         |
|--|-------|--------|-------|---------------|--------|-------|---------|--------|-------|---------|
|  |       |        |       | р. Гнилоп'ять |        |       |         |        |       |         |
| ТОВ „КЕС” м. Бердичів  | 21400 | 1742,1 | 717,2 | 2005,32       | 1504,5 | 131,4 | 1788,56 | 1544,9 | -     | 1817,96 |
| Вакуленчуківське СКП   | 700   | 59,0   | 59,0  | 27,52         | -      | -     | -       | -      | -     | -       |
| МКП «Бердичів-комунсервіс»   | -     | 55,0   | 55,0  | 16,18         | 69,7   | 69,7  | 23,61   | 47,0   | 47,0  | 14,77   |
|  |       |        |       | р. Уж         |        |       |         |        |       |         |
| АТ "Українська залізниця"<br>(Виробничий підрозділ<br>Локомотивне ДЕПО Коростень<br>Регіональної філії "Південно-<br>західна залізниця") | 30,0  | 9,6    | 9,6   | 1,11          | 9,6    | 9,6   | 10,54   | 9,6    | 9,6   | 13,25   |
|  |       |        |       | р. Ірша       |        |       |         |        |       |         |
| КП «Іршанське комунальне<br>підприємство» Іршанської<br>селищної ради  | 6100  | 202,1  | 202,1 | 244,33        | 160,8  | 160,8 | 181,14  | 172,2  | 172,2 | 177,63  |
| Хорошівське ЖКП  | 700   | 43,3   | 43,3  | 20,49         | 43,3   | 43,3  | 62,30   | 42,6   | 42,6  | 23,47   |
| Комунальне підприємство<br>"Гранітне-комунгосп"<br>Коростенський район, Малинська<br>ТГ, смт.Гранітне                                    | 900   | -      | -     | -             | -      | -     | -       | 23,9   | 23,9  | 15,42   |
|  |       |        |       | р.Случ        |        |       |         |        |       |         |
| Любарське КП «Добробут»  | 438   | 17,7   | 17,7  | 4,72          | -      | -     | -       | -      | -     | -       |
|  |       |        |       | р. Гуйва      |        |       |         |        |       |         |
| Комунальне підприємство<br>«Озерне" Новогуївинської<br>селищної ради   | 2500  | 337,6  | 337,6 | 382,66        | 299,6  | 299,6 | 354,51  | 349,7  | 349,7 | 415,99  |

|  |      |      |      |           |      |      |      |      |      |       |
|--|------|------|------|-----------|------|------|------|------|------|-------|
|  |      |      |      | р. Желонь |      |      |      |      |      |       |
| КП «Водоканал» Гладковицької сільської ради Овруцький район  | 600  | 16,4 | 16,4 | 11,91     | 15,3 | 15,3 | 6,97 | 14,5 | 14,5 | 3,45  |
|  |      |      |      | р. Случ   |      |      |      |      |      |       |
| Приватне акціонерне товариство "Чижівська паперова фабрика", Звягельський район, Чижівська ТГ                                    | 600  | -    | -    | -         | 19,0 | 11,7 | 2,81 | 40,6 | 25,2 | 25,73 |
|  |      |      |      | р. Перга  |      |      |      |      |      |       |
| Опорний навчальний заклад біотехнологічний ліцей "Радовель" Олевської міської ради, Коростенський район, Олевська ТГ, с.Радовель | 15,2 | -    | -    | -         | -    | -    | -    | 2,3  | 2,3  | 0,301 |

Скидання забруднюючих речовин із зворотними водами у поверхневі водні об'єкти

Таблиця 13

| Скидання забруднюючих речовин за регіоном | 2021                              | 2022 рік                          | 2023 рік                          |
|---|-----------------------------------|-----------------------------------|-----------------------------------|
|   | обсяг забруднюючих речовин, т/рік | обсяг забруднюючих речовин, т/рік | обсяг забруднюючих речовин, т/рік |
| 1   | 2                                 | 3                                 | 4                                 |
| Нафтопродукти                             | 2,489                             | 1,652                             | 1,769                             |
| Завислі речовини                          | 265,4                             | 185,7                             | 181,1                             |
| Сульфати                                  | 1542,6                            | 1189,6                            | 1125,8                            |
| Хлориди                                   | 3673,2                            | 2912,1                            | 2997,9                            |
| Азот амонійний                            | 68,9                              | 55,3                              | 50,5                              |

|                 |        |        |        |
|-----------------|--------|--------|--------|
| Нітрати         | 821,9  | 638    | 656,4  |
| СПАР            | 2,662  | 2,152  | 2,221  |
| Залізо загальне | 4,225  | 2,989  | 2,754  |
| Алюміній        | 0,0    | 0,047  | 0,089  |
| Нітрити         | 49,7   | 39,3   | 35,9   |
| Фосфати         | 120,3  | 88,5   | 89,3   |
| БСКп            | 371,1  | 283,8  | 306,7  |
| Сухий залишок   | 12312  | 8914,5 | 10260  |
| ХСК             | 1300,8 | 1200,2 | 1172,3 |

**Середньорічні концентрації забруднюючих речовин у контрольних створах  
водних об'єктів регіону (мг/л)**

Таблиця 14

| Місце<br>спостереження за<br>якістю води  | Показники складу та властивостей |                  |               |            |            |                 |           |               |           |                      |            |            |            |         |            |            |            |
|---|----------------------------------|------------------|---------------|------------|------------|-----------------|-----------|---------------|-----------|----------------------|------------|------------|------------|---------|------------|------------|------------|
|   | завислі<br>речовини              | БСК <sub>5</sub> | мінералізація | сульфати   | хлориди    | амоній сольовий | нітрати   | нафтопродукти | ХСК       | розчинений<br>кисень | фосфати    | цинк       | марганець  | фториди | залізо     | нітри      | мідь       |
| 1   | 2                                | 3                | 4             | 5          | 6          | 7               | 8         | 9             | 10        | 11                   | 12         | 13         | 14         | 15      | 16         | 17         | 18         |
| Контрольні створи<br>водного об'єкту<br>господарсько-<br>побутового<br>призначення:               |                                  | <b>3,0</b>       | <b>1000</b>   | <b>500</b> | <b>350</b> | <b>2,56</b>     | <b>45</b> | <b>0,3</b>    | <b>15</b> | <b>&gt;4</b>         | <b>3,5</b> | <b>1,0</b> | <b>0,1</b> |         | <b>0,3</b> | <b>3,3</b> | <b>1,0</b> |
| р.Тетерів, права притока р. Дніпро  |                                  |                  |               |            |            |                 |           |               |           |                      |            |            |            |         |            |            |            |
| р.Тетерів,<br>259 км від гирла,<br>в-ще «Відсічне»,<br>питний в/з<br>м. Житомир                   | 5,4                              | 3,09             | 263           | 43,7       | 25,2       | 0,30            | 0,538     |               | 32,56     | 11,11                | 0,021      |            | 0,111      |         | 0,459      | 0,010      |            |
| р.Ірша, ліва притока р.Тетерів  |                                  |                  |               |            |            |                 |           |               |           |                      |            |            |            |         |            |            |            |
| р.Ірша,<br>93км від гирла,<br>Іршанське в-ще,<br>питний в/з<br>сmt.Іршанська,<br>сmt. Нова Борова | 5,2                              | 2,71             | 274           | 51         | 27,0       | 0,196           | 0,283     |               | 27,88     | 11,16                | 0,017      |            | 0,080      |         | 0,375      | 0,010      |            |

| Контрольні створи водного об'єкту<br>рибогосподар-ського<br>призначення:    | завислі<br>речовини | БСК <sub>5</sub> | мінералізація | сульфати | хлориди | амоній сольовий | нітрати | нафтопродукти | ХСК   | розчинений<br>кисень | фосфати | цинк | марганець | фториди | залізо | нітриди | мідь |
|---|---------------------|------------------|---------------|----------|---------|-----------------|---------|---------------|-------|----------------------|---------|------|-----------|---------|--------|---------|------|
| р.Ірша,<br>31км від гирла,<br>Малинське в-ще,<br>питний в/з м.Малин         | 5,2                 | 2,77             | 350           | 103      | 25      | 0,20            | 0,282   |               | 28,20 | 11,65                | 0,017   |      | 0,171     |         | 0,438  | 0,008   |      |
| р.Возня, права притока р.Ірша   |                     |                  |               |          |         |                 |         |               |       |                      |         |      |           |         |        |         |      |
| р.Возня,<br>8 км від гирла,<br>Вознянське в-ще,<br>питний в/з м.Малин       | 5,3                 | 2,87             | 265           | 48       | 26      | 0,216           | 0,307   |               | 28,73 | 11,02                | 0,021   |      | 0,117     |         | 0,639  | 0,008   |      |
| р.Случ, права притока р.Горинь  |                     |                  |               |          |         |                 |         |               |       |                      |         |      |           |         |        |         |      |
| р.Случ,<br>203 км від гирла,<br>Звягельське в-ще<br>питний в/з<br>м.Звягель | 5,4                 | 3,17             | 334           | 51,0     | 31      | 0,254           | 0,80    |               | 33,02 | 10,56                | 0,03    |      | 0,106     |         | 0,453  | 0,010   |      |
| р.Уж, права притока р.Прип'ять  |                     |                  |               |          |         |                 |         |               |       |                      |         |      |           |         |        |         |      |
| р.Уж,<br>172 км від гирла, в/з<br>м.Коростень                               | 5,2                 | 2,83             | 233           | 48       | 22,7    | 0,193           | 0,640   |               | 29,68 | 11,3                 | 0,024   |      | 0,120     |         | 1,067  | 0,009   |      |

| Контрольні створи<br>водного об'єкту<br>рибогосподар-ського<br>призначення: | завислі<br>речовини | БСК <sub>5</sub> | мініралізація | сульфати | хлориди | амоній сольовий | нітрати | нафтопродукти | ХСК   | розчинений<br>кисень | фосфати | цинк | марганець | фториди | залізо | нітри | мідь |
|---|---------------------|------------------|---------------|----------|---------|-----------------|---------|---------------|-------|----------------------|---------|------|-----------|---------|--------|-------|------|
| р.Гнилоп'ять, права притока р.Тетерів                                       |                     |                  |               |          |         |                 |         |               |       |                      |         |      |           |         |        |       |      |
| р.Гнилоп'ять,<br>59 км від гирла<br>питний в/з<br>м.Бердичів                | 6,5                 | 3,73             | 391           | 63       | 52      | 0,257           | 0,629   |               | 40,75 | 10,96                | 0,027   |      | 0,084     |         | 0,303  | 0,013 |      |
| ОБРВ (1990 р.)*   |                     |                  |               |          |         |                 |         |               |       |                      |         |      |           |         |        |       |      |
| р.Уборть, права притока р.Прип'ять  |                     |                  |               |          |         |                 |         |               |       |                      |         |      |           |         |        |       |      |
| р.Уборть,<br>122 км від гирла,<br>с.Рудня<br>Хочинська                      | 5,6                 | 3,44             | 227           | 42,0     | 17,2    | 0,270           | 0,550   |               | 34,59 | 10,88                | 0,03    |      | 0,203     |         | 1,943  | 0,012 |      |

\*Узагальнений перелік гранично допустимих концентрацій (ГДК) та орієнтовно безпечних рівнів впливу (ОБРВ) шкідливих речовин для води рибогосподарських водойм.

## Результати державного моніторингу вод

Таблиця 15

| Назва водного<br>об'єкта | Кількість контрольних<br>створів, у яких<br>здійснювались<br>вимірювання, од. |                                       | Відібрано та<br>проаналізовано<br>проб води, од. | Кількість<br>показників, од. | Кількість<br>випадків та<br>назва речовин з<br>перевищенням<br>ГДК, од.    |
|--------------------------|---|---------------------------------------|--|------------------------------|--|
|                          | усього  | у тому числі з<br>перевищенням<br>ГДК |  |                              |  |
| 1                        | 2   | 3                                     | 4  | 5                            | 6  |
| р.Тетерів                | 1   | 1                                     | 12   | 240                          | ХСК -12<br>БСК <sub>5</sub> -7<br>Залізо-12<br>Марганець-5                 |
| р.Ірша                   | 2   | 2                                     | 24   | 480                          | ХСК -24<br>БСК <sub>5</sub> -2<br>Залізо-22<br>Марганець-13                |
| р.Возня                  | 1   | 1                                     | 12   | 240                          | ХСК -12<br>БСК <sub>5</sub> -5<br>Залізо-12<br>Марганець-9                 |
| р.Случ                   | 1   | 1                                     | 12   | 240                          | ХСК -12<br>БСК <sub>5</sub> -10<br>Залізо-12<br>Марганець- 4               |
| р.Уж                     | 1   | 1                                     | 12   | 240                          | ХСК -12<br>БСК <sub>5</sub> -1<br>Залізо-12<br>Марганець-3                 |
| р. Гнилоп'ять            | 1   | 1                                     | 12   | 240                          | ХСК -12<br>БСК <sub>5</sub> -12<br>Залізо-4<br>Марганець-3<br>Прозорість-6 |
| р. Уборть                | 1   | 1                                     | 12   | 240                          | ХСК -12<br>БСК <sub>5</sub> -12<br>Залізо-12<br>Марганець-12               |

## Основні водоносні горизонти

Таблиця 16

| Геологічний індекс<br>водовмісних порід | Кількість прогнозних<br>ресурсів, тис. м <sup>3</sup> /добу | Кількість експлуатаційних<br>запасів, тис. м <sup>3</sup> /добу |
|---|---|---|
| 1                                       | 2   | 3   |
| Підземний водоносний<br>горизонт        | 664,4   | 237,9   |



## 6. Земельні ресурси

Земельний фонд Житомирської області станом на 1 січня 2024 року становить 2982,7 тис. га, в тому числі землі:

- сільськогосподарських підприємств – 559,2 тис. га;
- громадян – 760,4 тис. га;
- закладів, установ і організацій – 36,1 тис. га;
- промислових та інших підприємств – 14,1 тис. га;
- підприємств і організацій транспорту, зв'язку – 29,9 тис. га;
- частин, підприємств, організацій, установ, навчальних закладів оборони – 33,1 тис. га;
- організацій, підприємств і установ природоохоронного, оздоровчого, рекреаційного та історико-культурного призначення – 20,4 тис. га;
- лісгосподарських підприємств – 1048,1 тис. га;
- водогосподарських підприємств – 10,9 тис. га;
- спільних підприємств, міжнародних об'єднань і організацій з участю українських, іноземних, юридичних та фізичних осіб – 0,1 тис. га;
- державної власності, які не надані у власність або користування (запасу, загального користування, резервного фонду) – 470,4 тис. га.

### Структура земельного фонду регіону

Таблиця 17

| Категорії земель та види земельних угідь                           | 2021 рік        |                                | 2022 рік        |                                | 2023 рік        |                                |
|--|-----------------|--------------------------------|-----------------|--------------------------------|-----------------|--------------------------------|
|  | усього, тис. га | % до загальної площі території | усього, тис. га | % до загальної площі території | усього, тис. га | % до загальної площі території |
| 1  | 2               | 3                              | 4               | 5                              | 6               | 7                              |
| Категорії земель за основним цільовим призначенням                 |                 |                                |                 |                                |                 |                                |
| Загальна площа території регіону                                   | 2982,7          | 100                            | 2982,7          | 100                            | 2982,7          | 100                            |
| з них:   |                 |                                |                 |                                |                 |                                |
| Землі сільськогосподарського призначення                           | 1244,3          | 41,7                           | 1244,3          | 41,7                           | 1244,3          | 41,7                           |
| землі природно-заповідного та іншого природоохоронного призначення | 20,1            | 0,7                            | 20,1            | 0,7                            | 20,1            | 0,7                            |
| землі оздоровчого призначення                                      | 0,1             | 0                              | 0,1             | 0                              | 0,1             | 0                              |
| землі рекреаційного призначення                                    | 0,2             | 0                              | 0,2             | 0                              | 0,2             | 0                              |
| землі лісгосподарського призначення                                | 1048,1          | 35,1                           | 1048,1          | 35,1                           | 1048,1          | 35,1                           |
| землі водного фонду  | 10,9            | 0,4                            | 10,9            | 0,4                            | 10,9            | 0,4                            |
| Інші землі   | 659,0           | 22,1                           | 659,0           | 22,1                           | 659,0           | 22,1                           |
| Види земельних угідь   |                 |                                |                 |                                |                 |                                |
| Загальна площа земель  | 2982,7          | 100                            | 2982,7          | 100                            | 2982,7          | 100                            |
| з них:   |                 |                                |                 |                                |                 |                                |

|   |        |      |        |      |        |      |
|---|--------|------|--------|------|--------|------|
| Сільськогосподарські угіддя,<br>з них:  | 1510,1 | 50,6 | 1510,1 | 50,6 | 1510,1 | 50,6 |
| рілля   | 1112,7 | 37,3 | 1112,7 | 37,3 | 1112,7 | 37,3 |
| перелоги  | 62,1   | 2,1  | 62,1   | 2,1  | 62,1   | 2,1  |
| сіножаті  | 126,9  | 4,3  | 126,9  | 4,3  | 126,9  | 4,3  |
| пасовища  | 185,0  | 6,2  | 185,0  | 6,2  | 185,0  | 6,2  |
| багаторічні насадження  | 23,4   | 0,8  | 23,4   | 0,8  | 23,4   | 0,8  |
| Землі без рослинного покриття<br>або з незначним рослинним<br>покриттям, з них: | 38,3   | 1,3  | 38,3   | 1,3  | 38,3   | 1,3  |
| болота  | 101,2  | 3,4  | 101,2  | 3,4  | 101,2  | 3,4  |
| яри   | 1,0    | 0    | 1,0    | 0    | 1,0    | 0    |
| Чагарникова рослинність<br>природного походження                                | 55,2   | 1,9  | 55,2   | 1,9  | 55,2   | 1,9  |
| Ліси та інші лісовкриті землі,<br>з них:  | 1123,4 | 37,7 | 1123,4 | 37,7 | 1123,4 | 37,7 |
| земельні лісові ділянки, вкриті<br>ліською рослинністю                          | 1068,2 | 35,8 | 1068,2 | 35,8 | 1068,2 | 35,8 |
| Води  | 48,6   | 1,6  | 48,6   | 1,6  | 48,6   | 1,6  |
| Інші землі  | 161,1  | 5,4  | 161,1  | 5,4  | 161,1  | 5,4  |

Примітка: Структура земельного фонду регіону надано відповідно до форм державної статистичної звітності (форми № 6-зем, № 2-зем) станом на 01.01.2016.

Наказом Державної служби статистики України від 19.08.2015 № 190, зареєстрованим в Міністерстві юстиції України 08.09.2015 за № 1084/27529 (набрав чинності 01.01.2016) наказ Державного комітету статистики України від 05.11.98 № 377, який зареєстрований в Міністерстві юстиції 14.12.1998 за № 788/3228 «Про затвердження форм державної статистичної звітності земельних ресурсів та Інструкції із заповнення державної статистичної звітності з кількісного обліку земель (форми №№ 6-зем, ба-зем, бб-зем, 2-зем)», було визнано таким, що втратив чинність.

Отже, останні дані про кількісний склад земель, які сформовані відповідно до форм державної статистичної звітності з кількісного обліку земель, затвердженим наказом, є дані станом на 01.01.2016.

### Рекультивация порушених земель (за звітний рік та два попередні роки)

Таблиця 18

| Рік  | Всього порушених земель |                              | Всього відпрацьованих земель |                              | Здійснено рекультивацию, га |                              | Перебувають у стадії рекультивации, га |                              |
|------|-------------------------|------------------------------|------------------------------|------------------------------|-----------------------------|------------------------------|--|------------------------------|
|      | тис. га                 | % до загальної площі регіону | тис. га                      | % до загальної площі регіону | тис. га                     | % до загальної площі регіону | тис. га                                | % до загальної площі регіону |
| 1    | 2                       | 3                            | 4                            | 5                            | 6                           | 7                            | 8                                      | 9                            |
| 2021 | 5,7                     | 0                            | 1,5                          | 0                            | 0                           | 0                            | 0                                      | 0                            |
| 2022 | 2,989                   | 0                            | 1,695                        | 0                            | 0                           | 0                            | 0,042                                  | 0                            |
| 2023 | 2,989                   | 0                            | 1,695                        | 0                            | 0                           | 0                            | 0,042                                  | 0                            |

**Консервація деградованих, малопродуктивних і техногенно забруднених земель (за звітний рік та два попередні роки)**

Таблиця 19

| Рік  | Види земель, що потребують консервації | Усього земель, що потребують консервації |                                | Проведено консервацію |                                | Перебувають у стані консервації |                                |
|------|--|--|--------------------------------|-----------------------|--------------------------------|---------------------------------|--------------------------------|
|      |  | тис. га                                  | % до загальної площі території | тис. га               | % до загальної площі території | тис. га                         | % до загальної площі території |
| 1    | 2                                      | 3  | 4                              | 5                     | 6                              | 7                               | 8                              |
| 2021 | деградовані                            | 6,651                                    | 0,11                           | 0                     | 0                              | 0                               | 0                              |
|      | малопродуктивні                        | 21,019                                   | 0,37                           | 0                     | 0                              | 0                               | 0                              |
|      | техногенно забруднені                  | 29,958                                   | 0,52                           | 0                     | 0                              | 0                               | 0                              |
|      | Всього                                 | 57,628                                   | 100                            | 0                     | 0                              | 0                               | 0                              |
| 2022 | деградовані                            | 6,651                                    | 0,12                           | 0                     | 0                              | 0                               | 0                              |
|      | малопродуктивні                        | 19,9278                                  | 0,35                           | 0                     | 0                              | 0                               | 0                              |
|      | техногенно забруднені                  | 29,9582                                  | 0,53                           | 0                     | 0                              | 0                               | 0                              |
|      | Всього                                 | 56,537                                   | 100                            | 0                     | 0                              | 0                               | 0                              |
| 2023 | деградовані                            | 6,651                                    | 0,12                           | 0                     | 0                              | 0                               | 0                              |
|      | малопродуктивні                        | 19,9278                                  | 0,35                           | 0                     | 0                              | 0                               | 0                              |
|      | техногенно забруднені                  | 29,9582                                  | 0,53                           | 0                     | 0                              | 0                               | 0                              |
|      | Всього                                 | 56,537                                   | 100                            | 0                     | 0                              | 0                               | 0                              |

**Водоохоронні зони та прибережні захисні смуги водних об'єктів**

Таблиця 20

| Водоохоронні зони та прибережні захисні                    | Загальна площа, га | з них протягом року |          |          |
|--|--------------------|---------------------|----------|----------|
|  |                    | 2021 рік            | 2022 рік | 2023 рік |
| 1  | 2                  | 3                   | 4        | 5        |
| Встановлено межі водоохоронних зон водних об'єктів         | -                  | -                   | -        | -        |
| з них внесено до Державного земельного кадастру            | -                  | -                   | -        | -        |
| Встановлено межі прибережних захисних смуг водних об'єктів | -                  | -                   | -        | -        |
| з них внесено до Державного земельного кадастру            | -                  | -                   | -        | -        |

**Поширеність процесів деградації земель на сільськогосподарських угіддях**

Таблиця 21

| Види деградованих земель                              | Площа земель, підданих впливу, тис. га | % від загальної площі території |
|---|--|---------------------------------|
| 1   | 2                                      | 3                               |
| Дефляційно небезпечні землі (с/г угіддя)              | -                                      | -                               |
| Землі, піддані водній ерозії                          | -                                      | -                               |
| Землі, піддані сумісній дії водної та вітрової ерозії | -                                      | -                               |
| Землі із кислими ґрунтами                             | -                                      | -                               |
| Землі із засоленими ґрунтами                          | -                                      | -                               |
| Землі із солонцюватими ґрунтами                       | -                                      | -                               |
| Землі із солонцевими комплексами                      | -                                      | -                               |

|  |       |      |
|--|-------|------|
| Землі осолоділі  | -     | -    |
| Землі перезволожені  | -     | -    |
| Землі заболочені   | 101,2 | 0,73 |
| Землі кам'яністі   | 4,6   | 0,03 |
| Забруднені землі, що не використовуються у с/г виробництві | 33,5  | 0,24 |
| Всього:  | 139,3 | 100  |

### Будівництво (реконструкція) протиерозійних гідротехнічних споруд

Таблиця 22

| Рік | Необхідно здійснити будівництво (реконструкцію) протиерозійних гідротехнічних споруд |                 |           | Здійснено будівництво (реконструкцію) протиерозійних гідротехнічних споруд |                 |           | Об'єкти, що перебувають у стадії будівництва, шт. | Об'єкти незавершеного будівництва, шт. |
|-----|--|-----------------|-----------|--|-----------------|-----------|---|--|
|     | кількість, шт.   | протяжність, км | площа, га | кількість, шт.   | протяжність, км | площа, га |   |  |
| 1   | 2  | 3               | 4         | 5  | 6               | 7         | 8   | 9                                      |
| -   | -  | -               | -         | -  | -               | -         | -   | -                                      |

### Зрошувані землі

Таблиця 23

| Зрошувальні землі  | 2021 рік        |                       | 2022 рік        |                       | 2023 рік        |                       |
|--|-----------------|-----------------------|-----------------|-----------------------|-----------------|-----------------------|
|  | усього, тис. га | % від загальної площі | усього, тис. га | % від загальної площі | усього, тис. га | % від загальної площі |
| 1  | 2               | 3                     | 4               | 5                     | 6               | 7                     |
| Площа зрошуваних земель, на якій забезпечено належне функціонування інфраструктури зрошувальних систем | -               | -                     | -               | -                     | -               | -                     |
| у тому числі систем крапельного зрошення   | -               | -                     | -               | -                     | -               | -                     |

Характеристика ґрунтів за вмістом гумусу, азоту, фосфору та калію за результатами агрохімічної паспортизації для земель сільськогосподарського призначення (раз на 5 років)

### Характеристика ґрунтів за вмістом гумусу

Таблиця 24

| Площа ґрунтів, %   |                 |                  |                    |                 |                    | Середньозважений показник, % |
|--------------------|-----------------|------------------|--------------------|-----------------|--------------------|------------------------------|
| дуже низький < 1,1 | низький 1,1-2,0 | середній 2,1-3,0 | підвищений 3,1-4,0 | високий 4,1-5,0 | дуже високий > 5,0 |                              |
| 1                  | 2               | 3                | 4                  | 5               | 6                  | 7                            |
| 5,1                | 50,8            | 18,4             | 25,7               | 0               | 0                  | 2,03                         |

### Характеристика ґрунтів за вмістом азоту, що легко гідролізується

Таблиця 24.1

| Площа ґрунтів, % |         |          |            | Середньозважений показник, мг/кг |
|------------------|---------|----------|------------|----------------------------------|
| дуже низький     | низький | середній | підвищений |                                  |

|       |             |             |       |                   |
|-------|-------------|-------------|-------|-------------------|
| < 100 | 101,0-150,0 | 151,0-200,0 | > 200 | грунту (Корнфілд) |
| 1     | 2           | 3           | 4     | 5                 |
| 68,4  | 29,5        | 1,9         | 0,2   | 86                |

### Характеристика ґрунтів за вмістом азоту за нітрифікаційною здатністю\*

Таблиця 24.2

| Площа ґрунтів, %    |                |                  |                     |                  |                      | Середньозважений показник, мг/кг ґрунту |
|---------------------|----------------|------------------|---------------------|------------------|----------------------|---|
| дуже низький<br>< 5 | низький<br>5-8 | середній<br>9-15 | підвищений<br>16-30 | високий<br>31-60 | дуже високий<br>> 60 |   |
| 1                   | 2              | 3                | 4                   | 5                | 6                    | 7                                       |
| -                   | -              | -                | -                   | -                | -                    | -                                       |

\* - не визначалось

### Характеристика ґрунтів за вмістом рухомих сполук фосфору

Таблиця 24.3

| Площа ґрунтів, %     |                  |                    |                       |                    |                       | Середньозважений показник, мг/кг ґрунту (Чиріков) |
|----------------------|------------------|--------------------|-----------------------|--------------------|-----------------------|---|
| дуже низький<br>< 20 | низький<br>21-50 | середній<br>51-100 | підвищений<br>101-150 | високий<br>151-200 | дуже високий<br>> 200 |   |
| 1                    | 2                | 3                  | 4                     | 5                  | 6                     | 7   |
| 2,5                  | 11,9             | 32,4               | 26,4                  | 26,5               | 0,3                   | 114   |

### Характеристика ґрунтів за вмістом рухомих сполук калію

Таблиця 24.4

| Площа ґрунтів, %     |                  |                   |                      |                    |                       | Середньозважений показник, мг/кг ґрунту (Кірсанова) |
|----------------------|------------------|-------------------|----------------------|--------------------|-----------------------|---|
| дуже низький<br>< 20 | низький<br>21-40 | середній<br>41-80 | підвищений<br>81-120 | високий<br>121-180 | дуже високий<br>> 180 |   |
| 1                    | 2                | 3                 | 4                    | 5                  | 6                     | 7   |
| 12,0                 | 44,7             | 34,0              | 8,8                  | 0,4                | 0,1                   | 78  |

### Поширеність небезпечних екзогенних геологічних процесів (за останні 5 років) \*

Таблиця 25

| Рік | Підтоплення                 |                               | Карст   |   |                               | Зсуви                   |                        |   |                         |                                 |    |
|-----|-----------------------------|-------------------------------|---|---|-------------------------------|-------------------------|------------------------|---|-------------------------|---------------------------------|----|
|     | площа, тис. км <sup>2</sup> | % від площі території регіону | площа поширення порід, здатних до карстування, тис. км <sup>2</sup> | % | кількість карсто-проявів, од. | загальна кількість, од. | площа, км <sup>2</sup> | % | кількість активних, од. | площа активних, км <sup>2</sup> | %  |
| 1   | 2                           | 3                             | 4   | 5 | 6                             | 7                       | 8                      | 9 | 10                      | 11                              | 12 |
| -   | -                           | -                             | -   | - | -                             | -                       | -                      | - | -                       | -                               | -  |

\* - не визначалось

## 7. Лісові ресурси



Фото 3. Сосна звичайна (*Pinus sylvestris* L.)

### Лісовий фонд регіону в розрізі земель цільового призначення та категорій земель (станом на 01.01.2024 року)

Таблиця 26

| № з/п  | Постійні лісокористувачі власники лісів, інші землекористувачі, у користуванні яких є лісові ділянки, землі запасу | Загальна площа, га | Лісові землі, тис. га      |                        |                               |       |                     |                                 |                       |
|--|--|--------------------|----------------------------|------------------------|-------------------------------|-------|---------------------|---------------------------------|-----------------------|
|  |  |                    | вкриті лісовою рослинністю |                        | не вкриті лісовою рослинністю |       |                     |                                 | усього лісових земель |
|  |  |                    | усього                     | із них лісові культури | незімкнуті лісові культури    | зруби | галявини, біополяни | лісові дороги, просіки, розриви |                       |
| 1  | 2  | 3                  | 4                          | 5                      | 6                             | 7     | 8                   | 9                               | 10                    |
| I.   | Землі лісогосподарського призначення   |                    |                            |                        |                               |       |                     |                                 |                       |
|  | Філії ДП «Ліси України»  | 757400             | 659                        | 309,7                  | 34,4                          | 6     | 0,1                 | 19,8                            | 719,3                 |
|  | ЖОКАП «Житомироблагроліс» Житомирської обласної ради   | 300259,8           | 205,36                     | 48,83                  | 3,87                          | 2,58  | 6,38                | 1,83                            | 225,2                 |
| II. Землі природно-заповідного та іншого природоохоронного призначення |  |                    |                            |                        |                               |       |                     |                                 |                       |
|  | Філії ДП «Ліси України»  | 77569,6            | -                          | -                      | -                             | -     | -                   | -                               | -                     |
|  | ЖОКАП «Житомироблагроліс» Житомирської обласної ради   | 9685,4             | 8485,9                     | 3435,5                 | 94,5                          | 65,3  | 201,1               | 76,2                            | 9030,0                |
| III. Землі іншого призначення  |  |                    |                            |                        |                               |       |                     |                                 |                       |
|  |  |                    |                            |                        |                               |       |                     |                                 |                       |

**Нелісові землі, землі лісогосподарського призначення  
(станом на 01.01.2024 року)**

Таблиця 27

| № з/п | Постійні лісокористувачі, власники лісів             | Рілля | Сінокоси | Пасовища | Піски | Болота | Води  | Яри, схили, кар'єр | Інші нелісові землі | Загальна площа нелісових земель, га |
|-------|--|-------|----------|----------|-------|--------|-------|--------------------|---------------------|-------------------------------------|
| 1     | 2  | 3     | 4        | 5        | 6     | 7      | 8     | 9                  | 10                  | 11                                  |
| 1     | Філії ДП «Ліси України»                              | 0,1   | 0,9      | 0,3      |       | 11,4   | 2,3   | 0,5                | 22,6                | 38,1                                |
| 2     | ЖОКАП «Житомироблагроліс» Житомирської обласної ради | 88,6  | 52,4     | 49,3     | 135   | 12500  | 310,9 | 167                | 1687                | 15196,3                             |

**Проведення рубок головного користування за 2023 рік**

Таблиця 28

| Найменування/Прізвище, ім'я, по батькові (за наявності) лісокористувачів    | Категорія лісів | Усього, тис. м³ | У тому числі за господарствами (ліквідна деревина, тис. м³) |           |               |           |              |           |
|---|-----------------|-----------------|---|-----------|---------------|-----------|--------------|-----------|
|   |                 |                 | хвойні  |           | твердолистяні |           | м'яколистяні |           |
|   |                 |                 | площа, га   | запас, м³ | площа, га     | запас, м³ | площа, га    | запас, м³ |
| 1   | 2               | 3               | 4   | 5         | 6             | 7         | 8            | 9         |
| Філії ДП «Ліси України»   | Разом           | 1063,7          | 4066  | 720,8     | 699           | 124       | 1235         | 218,9     |
| ЖОКАП «Житомироблагроліс» Житомирської обласної ради (затверджена лісосіка) | 1               |                 |   |           |               |           |              |           |
|   | 2               | 12,96           |   | 1,88      |               | 1,15      |              | 9,93      |
|   | 3               | 47,57           |   | 2,04      |               | 2,83      |              | 42,72     |
|   | 4               | 278,87          |   | 120,11    |               | 12,95     |              | 145,81    |
|   | Разом           | 367,42          |   | 135,64    |               | 19,22     |              | 212,56    |
| ЖОКАП «Житомироблагроліс» Житомирської обласної ради (освоєна лісосіка)     | 1               |                 |   |           |               |           |              |           |
|   | 2               | 12,556          | 10,2  | 0,837     | 11,4          | 1,188     | 104,9        | 12,165    |
|   | 3               | 37,538          | 17,5  | 1,321     | 8             | 0,120     | 230,1        | 32,412    |
|   | 4               | 217,804         | 369,5   | 68,254    | 78,3          | 12,234    | 834,0        | 142,246   |
|   | Разом           | 270,777         | 397,2   | 70,412    | 97,7          | 13,542    | 1169,0       | 186,823   |



## Лісовідновлення за 2023 рік (у розрізі лісокористувачів, власників лісів)

Таблиця 29

| № з/п | Лісокористувачі, власники лісів, інші землекористувачі, у користуванні яких є лісові ділянки | Лісовідновлення, га |                |                               |        |
|-------|--|---------------------|----------------|-------------------------------|--------|
|       |  | у тому числі        |                |                               | усього |
|       |  | посадка лісу, га    | посів лісу, га | природне відновлення лісу, га |        |
| 1     | 2  | 3                   | 4              | 5                             | 6      |
| 1     | Філії ДП «Ліси України»  | 5073                | -              | 1114                          | 6188   |
| 2     | ЖОКАП «Житомироблагроліс» Житомирської обласної ради   | 1174,4              | 7,2            | 1694                          | 2868,4 |

Лісорозведення (створення нових лісових насаджень) за 2023 рік  
(у розрізі лісогосподарських підприємств)

Таблиця 30

| № з/п | Лісокористувачі, власники лісів                      | Створення нових лісових насаджень, га |                                      |                             |   |                                     |                                    |   |
|-------|--|---------------------------------------|--------------------------------------|-----------------------------|---|-------------------------------------|------------------------------------|---|
|       |  | лісорозведення, га                    |                                      |                             |   | природне само-заліснення земель, га | усього облікова но нових лісів, га |   |
|       |  | у тому числі посадка/посів, га        |                                      |                             |   | усього                              |                                    |   |
|       |  | заліснення непродуктивних земель, га  | заліснення ярів, балок, кар'єрів, га | заліснення інших земель, га | створення полезахисних лісових смуг, га |                                     |                                    |   |
| 1     | 2  | 3                                     | 4                                    | 5                           | 6                                       | 7                                   | 8                                  | 9 |
| 1     | Філії ДП «Ліси України»                              | -                                     | -                                    | -                           | -                                       | -                                   | -                                  | - |
| 2     | ЖОКАП «Житомироблагроліс» Житомирської обласної ради | -                                     | -                                    | 82,3                        | -                                       | 82,3                                | -                                  | - |

**Проведення лісогосподарських заходів, пов'язаних із  
вирубанням деревини, за 2023 рік**

Таблиця 31

| № з/п | Лісокористувачі, власники лісів                      | Площа, га/Ліквідна деревина, тис. м³ |                                   |                  |   |  |            |                  |
|-------|--|--------------------------------------|-----------------------------------|------------------|---|--|------------|------------------|
|       |  | рубки догляду                        | лісовідновні рубки в деревостанах | санітарні рубки  | розрубка ліній електропередач, автомобільних доріг тощо | розчистка ліній електропередач, автомобільних доріг тощо | інші рубки | усього рубок     |
| 1     | 2  | 3                                    | 4                                 | 5                | 6   | 7  | 8          | 9                |
| 1     | Філії ДП «Ліси України»                              | 9114/195,4                           | -                                 | 18910/891,9      | 51/3,5  | -  | -          | 28075/1090,8     |
| 2     | ЖОКАП «Житомироблагроліс» Житомирської обласної ради | 1424,5/22687                         | -                                 | 19302,1/419777   | -   | 0,2/24   | 378,9/8753 | 21105,5/451241   |
|       | Усього   | 10538,5/22882,4                      | -                                 | 38212,1/420668,9 | 51 / 3,5  | 0,2 / 24   | 378,9/8753 | 49180,5/452331,8 |

**Загиблі лісові культури, насадження та незімкнуті лісові культури природного відновлення за 2023 рік**

Таблиця 32

| Назва  | Лісокористувачі та землекористувачі, які мають у користуванні лісові ділянки |  | Усього |
|--|--|--|--------|
| 1  | Філії ДП «Ліси України»  | ЖОКАП «Житомироблагроліс» Житомирської обласної ради |        |
| 1. Усього загиблих лісових насаджень, га   | 85   | 968  | 1053   |
| у тому числі від: пожеж  | -  | 727  | 727    |
| несприятливих погодних умов  | -  | 2  | 2      |
| хвороб та шкідників лісу   | -  | 239  | 239    |
| господарської діяльності людини (забудова, лінії електропередач, затоплення, газопроводи тощо) | -  | -  | -      |
| з них загиблих лісових культур, га   | 85   | -  | 85     |
| у тому числі від: пожеж  | -  | -  | -      |
| несприятливих погодних умов  | 70   | -  | 70     |
| хвороб та шкідників лісу   | -  | -  | -      |

|   |    |   |    |
|---|----|---|----|
| господарської діяльності<br>людини (забудова, ліній<br>електропередач, кар'єри, газопроводи тощо) | -  | - | -  |
| Інше  | 15 | - | 15 |
| 2. Усього загиблих незімкнутих лісових<br>насаджень, га   | -  | - | -  |
| 3. Усього пошкоджених, загиблих ділянок<br>природного поновлення, га                              | -  | - | -  |

Заготівля лісових ресурсів побічного користування та другорядних лісових матеріалів  
за лісокористувачами в розрізі місцевих рад

Таблиця 33

| №<br>з/п | Постійні<br>лісокористувачі,<br>власники лісів,<br>органи місцевого<br>самоврядування                           | Лісові ресурси побічного користування, встановлений ліміт/фактично заготовлено |          |                      |       |        |                 |             |           |        |      | Другорядні лісові матеріали, встановлений ліміт/с/фактично заготовлено |     |     |                 |                   |                     |      |
|----------|---|--|----------|----------------------|-------|--------|-----------------|-------------|-----------|--------|------|--|-----|-----|-----------------|-------------------|---------------------|------|
|          |   | гриби  | ягоди    | лікарські<br>рослини | плоди | горіхи | випас<br>худоби | сінокосіння | підстилка | очерет | тощо | живи<br>ця   | пні | дуб | деревні<br>соки | деревна<br>зелень | новорічні<br>ялинки | тощо |
| 1        | 2   | 3  | 4        | 5                    | 6     | 7      | 8               | 9           | 10        | 11     | 12   | 13   | 14  | 15  | 16              | 17                | 18                  | 19   |
| 1        | Філії ДП «Ліси України»   | -  | -        | -                    | -     | -      | -               | -           | -         | -      | -    | -  | -   | -   | 2,0             | -                 | 14385               | -    |
| 2        | Житомирське обласне комунальне агролісогосподарське підприємство «Житомироблагроліс» Житомирської обласної ради | 2160/302   | 2149/575 | 98,455/28            | -     | -      | -               | -           | -         | -      | -    | -  | -   | -   | -               | -                 | 9,0/0,547           | -    |
| 3        | Інші  | -  | -        | -                    | -     | -      | -               | -           | -         | -      | -    | -  | -   | -   | -               | -                 | -                   | -    |

## 8. Рослинний світ



Фото 4. Пальчатокорінник плямисто-кривавий (*Dactylorhiza cruentha* (O.F.Müll.) Soó).

На Житомирщині зустрічається близько 1600 видів судинних рослин, 294 види мохоподібних, 250 видів лишайників та ліхенофільних грибів. Серед судинних рослин в області першу десятку за кількістю видів утворюють такі родини: айстрові (243 види), злакові (132 види), осокові (84), губоцвіті (63), бобові (60), ранникові (58), гвоздичні (58), капустяні (57), розові (55), зонтичні (52). Список рідкісних видів флори області нараховує 227 видів судинних рослин. На Житомирщині нині відомі єдині в Україні локалітети конюшини Спригіна (*Trifolium spryginii*), водяного жовтецю плаваючого (*Batrachium fluitans*), глоду дюнного (*Crataegus dunensis*).

З метою охорони й збереження рослинного світу регіону рішенням 26 сесії Житомирської обласної ради V скликання від 08.09.10 № 1162 «Про затвердження переліку регіонально рідкісних видів судинних рослин Житомирщини» затверджено загальний перелік рідкісних і зникаючих видів судинних рослин усіх рівнів охорони та Положення про них.

### Види рослин та грибів, що охороняються

Таблиця 34

| Види рослин та грибів   | 2021 рік | 2022 рік | 2023 рік |
|---|----------|----------|----------|
| 1   | 2        | 3        | 4        |
| Загальна кількість видів рослин та грибів регіону, од.  | 1600     | 1600     | 1600     |
| Кількість видів рослин та грибів, занесених до Червоної книги України, од.  | 110      | 110      | 110      |
| Кількість видів рослин, занесених до Переліку видів рослин, що підлягають особливій охороні на території регіону, од. | 124      | 124      | 124      |

|   |    |    |    |
|---|----|----|----|
| Кількість видів рослин та грибів, занесених до додатків до Конвенції про охорону дикої флори і фауни та природних середовищ існування в Європі, од.                         | 20 | 20 | 20 |
| Кількість видів рослин та грибів, занесених до додатків до Конвенції про міжнародну торгівлю видами дикої фауни і флори, що перебувають під загрозою зникнення (CITES), од. | 15 | 15 | 15 |

**Динаміка охорони, невиснажливого використання та відтворення  
дикорослих рослин та грибів**

Таблиця 35

| Усього видів рослин та грибів, занесених до Червоної книги України, од. | Усього рослинних природних угруповань, занесених до Зеленої книги України, од. | Кількість видів рослин та грибів, занесених до Червоної книги України, відтворених на територіях та об'єктах ПЗФ. назва (українська, латинська), од. | Кількість популяцій видів рослин та грибів, занесених до Червоної книги України, які зникли, назва (українська, латинська), од. |
|---|--|--|---|
| 1   | 2  | 3  | 4   |
| 102   | 26   | 24   | -   |
|   |  | Підсніжник звичайний<br>( <i>Galanthus nivalis</i> L.)   |   |
|   |  | любка зеленоквіткова<br>( <i>Platanthera chlorantha</i> (Cust.)<br>Rchb.)  |   |
|   |  | коручка темно-червона<br>( <i>Epipactis atrorubens</i> (Hoffm. ex<br>Bernh.) Besser)   |   |
|   |  | пухирник малий ( <i>Utricularia<br/>minor</i> L.)  |   |
|   |  | гніздівка звичайна ( <i>Neottia<br/>nidus-avis</i> (L.) Rich.)   |   |
|   |  | пухирник середній ( <i>Utricularia<br/>intermedia</i> Hayne)   |   |
|   |  | любка дволиста ( <i>Platanthera<br/>bifolia</i> (L.) Rich.)  |   |
|   |  | лілія лісова ( <i>Lilium martagon</i> L.)  |   |
|   |  | гудієра повзуча ( <i>Goodyera repens</i><br>(L.) R. Br.)   |   |
|   |  | ситняг карніолійський<br>( <i>Eleocharis carniolica</i><br>W.D.J.Koch)   |   |

|  |  |   |  |
|--|--|---|--|
|  |  | журавлина дрібноплода<br>( <i>Oxycoccus microcarpus</i> Turcz. ex Rupr.)          |  |
|  |  | росичка середня ( <i>Drosera intermedia</i> Hayne)                                |  |
|  |  | Підсніжник білосніжний<br>( <i>Galanthus nivalis</i> L.)                          |  |
|  |  | любка зеленоквіткова<br>( <i>Platanthera chlorantha</i> (Cust.) Rchb.)            |  |
|  |  | коручка темно-червона<br>( <i>Epipactis atrorubens</i> (Hoffm. ex Bernh.) Besser) |  |
|  |  | пухирник малий ( <i>Utricularia minor</i> L.)                                     |  |
|  |  | гніздівка звичайна ( <i>Neottia nidus-avis</i> (L.) Rich.)                        |  |
|  |  | пухирник середній ( <i>Utricularia intermedia</i> Hayne)                          |  |
|  |  | любка дволиста ( <i>Platanthera bifolia</i> (L.) Rich.)                           |  |
|  |  | лілія лісова ( <i>Lilium martagon</i> L.)   |  |
|  |  | гудієра повзуча ( <i>Goodyera repens</i> (L.) R. Br.)                             |  |
|  |  | ситняг карніолійський<br>( <i>Eleocharis carniolica</i> W.D.J.Koch)               |  |
|  |  | журавлина дрібноплода<br>( <i>Oxycoccus microcarpus</i> Turcz. ex Rupr.)          |  |
|  |  | росичка середня ( <i>Drosera intermedia</i> Hayne)                                |  |



Перелік видів рослин та грибів, що підлягають особливій охороні на території області (станом на 01.01.2024 року)

Таблиця 36

| Назва виду (українська, латинська)                                     | Червона книга України | Бернська конвенція | Регіонально рідкісні види | CITES | Європейський червоний список | МСОП |
|--|-----------------------|--------------------|---------------------------|-------|------------------------------|------|
| 1  | 2                     | 3                  | 4                         | 5     | 6                            | 7    |
| Альдрованда пухирчаста<br><i>Aldrovanda vesiculosa</i> L.              | x                     | x                  | x                         | -     | -                            | -    |
| Бровник однобульбовий<br><i>Herminium monorchis</i> (L.) R. Br.        | x                     | -                  | -                         | -     | -                            | -    |
| Верба Старке<br><i>Salix starkeana</i> Willd.                          | x                     | -                  | x                         | -     | -                            | -    |
| Вудія альпійська<br><i>Woodsia alpine</i> (Bolton) S.F.Gray            | x                     | -                  | x                         | -     | -                            | -    |
| Горицвіт весняний<br><i>Adonis vernalis</i> L.                         | x                     | -                  | x                         | -     | -                            | -    |
| Зозулинець обпалений<br><i>Orchis ustulata</i> L.                      | x                     | -                  | x                         | -     | -                            | -    |
| Зозулинець шоломоносний<br><i>Orchis militaris</i> L.                  | x                     | -                  | x                         | -     | -                            | -    |
| Ковила волосиста<br><i>Stipa capillata</i> L.                          | x                     | -                  | x                         | -     | -                            | -    |
| Ломикамінь болотний<br><i>Saxifraga hirculus</i> L.                    | x                     | x                  | x                         | -     | -                            | -    |
| Малаксис однолистяний<br><i>Malaxis monophyllos</i> (L.) Sw.           | x                     | -                  | x                         | -     | -                            | -    |
| Неотіанта каптурувата<br><i>Neottianthe cucullata</i> (L.) Schlechter  | x                     | -                  | x                         | -     | -                            | -    |
| Осока торфова<br><i>Carex heleonastes</i> Ehrh.                        | x                     | x                  | x                         | -     | -                            | -    |
| Пізньоцвіт осінній<br><i>Colchicum autumnale</i> L.                    | x                     | x                  | x                         | -     | -                            | -    |
| Плавун щитолистий<br><i>Nymphoides peltata</i> (S. G. Gmel.) O. Kuntze | x                     | -                  | x                         | -     | -                            | -    |
| Тофільдія чашечкова<br><i>Tofieldia calyculata</i> (L.) Wahlenb.       | x                     | -                  | x                         | -     | -                            | -    |
| Язичок зелений<br><i>Coeloglossum viride</i> (L.) C. Hartm.            | x                     | -                  | x                         | -     | -                            | -    |
| Береза низька<br><i>Betula humilis</i> Schrank                         | x                     | -                  | x                         | -     | -                            | -    |
| Билинець комарниковий<br><i>Gymnadenia conopsea</i> (L.) R. Br.        | x                     | -                  | x                         | -     | -                            | -    |
| Билинець найзапашніший<br><i>Gymnadenia odoratissima</i> (L.) Rich.    | x                     | -                  | x                         | -     | -                            | -    |

| Назва виду (українська,<br>латинська)  | Червона<br>книга<br>України | Бернська<br>конвенція | Регіонально<br>рідкісні види | CITES | Європейський<br>червоний список | МСОП |
|--|-----------------------------|-----------------------|------------------------------|-------|---------------------------------|------|
| 1  | 2                           | 3                     | 4                            | 5     | 6                               | 7    |
| Борідник паростковий<br><i>Jovibarba sobolifera</i><br>(Sims.) Opiz              | x                           | -                     | x                            | -     | -                               | -    |
| Булатка великоквіткова<br><i>Cephalanthera<br/>damasonium</i> (Mill.)<br>Druce   | x                           | -                     | x                            | -     | -                               | -    |
| Відкасник осотовидний<br><i>Carlina cirsiioides</i> Klok.                        | x                           | -                     | x                            | -     | x                               | -    |
| Вовчі ягоди пахучі<br><i>Daphne sneorum</i> L.                                   | x                           | -                     | x                            | -     | -                               | -    |
| Водяний жовтець<br>плаваючий<br><i>Batrachium fluitans</i><br>(Lam.) Wimmer      | x                           | -                     | x                            | -     | -                               | -    |
| Вудія ельбська<br><i>Woodsia ilvensis</i> (L.) R.<br>Br.                         | x                           | -                     | x                            | -     | -                               | -    |
| Гвоздика<br>несправжньоопізняя<br><i>Dianthus pseudoserotinus</i><br>Blocki      | x                           | -                     | x                            | -     | -                               | -    |
| Гронянка<br>багатороздільна<br><i>Botrychium multifidum</i><br>(S.G.Gmel.) Rupr. | x                           | x                     | x                            | -     | -                               | -    |
| Гронянка віргінська<br><i>Botrychium virginianum</i><br>(L.) Sw.                 | x                           | -                     | x                            | -     | -                               | -    |
| Гудайєра повзуча<br><i>Goodyera repens</i> (L.) R.<br>Br.                        | x                           | -                     | x                            | -     | -                               | -    |
| Дифазіаструм<br>сплюснутий<br><i>Diphasiastrum<br/>complanatum</i> (L.) Holub    | x                           | -                     | x                            | -     | -                               | -    |
| Дифазіаструм Зейлера<br><i>Diphasiastrum zeilleri</i><br>(Rouy) Holub            | x                           | -                     | x                            | -     | -                               | -    |
| Еритроній собачий зуб<br><i>Erythronium dens-canis</i><br>L.                     | x                           | -                     | x                            | -     | -                               | -    |
| Зозулинець блощичний<br><i>Orchis coriophora</i> L.                              | x                           | -                     | x                            | -     | -                               | -    |
| Зозулинець болотний<br><i>Orchis palustris</i> Jacq.                             | x                           | -                     | x                            | -     | -                               | -    |
| Зозулині сльози<br>серцелисті<br><i>Listera cordata</i> (L.) R.<br>Br.           | x                           | -                     | x                            | -     | -                               | -    |
| Зозулині черевички<br>справжні<br><i>Cypripedium calceolus</i> L.                | x                           | x                     | x                            | -     | -                               | -    |

| Назва виду (українська,<br>латинська)  | Червона<br>книга<br>України | Бернська<br>конвенція | Регіонально<br>рідкісні види | CITES | Європейський<br>червоний список | МСОП |
|--|-----------------------------|-----------------------|------------------------------|-------|---------------------------------|------|
| 1  | 2                           | 3                     | 4                            | 5     | 6                               | 7    |
| Коральковець<br>тричінадрізаний<br><i>Corallorhiza trifida</i><br>Chatel.                                | x                           | -                     | x                            | -     | -                               | -    |
| Коручка болотна<br><i>Epipactis palustris</i> (L.)<br>Crantz.  | x                           | -                     | x                            | -     | -                               | -    |
| Коручка пурпурова<br><i>Epipactia purpurata</i><br>Smith   | x                           | -                     | x                            | -     | -                               | -    |
| Малий комонник<br>зігнутий<br><i>Succisella inflexa</i> (Kluk)<br>G.Beck                                 | x                           | -                     | x                            | -     | -                               | -    |
| Осока Буксбаума<br><i>Carex buxbaumii</i><br>Wahlenb.  | x                           | -                     | x                            | -     | -                               | -    |
| Осока дводомна<br><i>Carex dioica</i> L.   | x                           | -                     | x                            | -     | -                               | -    |
| Осока малоквіткова<br><i>Carex pauciflora</i> Lightf.  | x                           | -                     | x                            | -     | -                               | -    |
| Осока притуплена<br><i>Carex obtusata</i> Liljebl.   | x                           | -                     | x                            | -     | -                               | -    |
| Пальчатокорінник<br>бузиновий<br><i>Dactylorhiza</i><br><i>sambucina</i> (L.) Soó                        | x                           | -                     | x                            | -     | -                               | -    |
| Пальчатокорінник<br>Траунштейнера<br><i>Dactylorhiza</i><br><i>traunsteineri</i><br>(Saut. ex Rchb.) Soó | x                           | -                     | x                            | -     | -                               | -    |
| Росичка довголиста<br><i>Drosera longifolia</i> L.   | x                           | -                     | x                            | -     | -                               | -    |
| Руслиця угорська<br><i>Elatine hungarica</i> Moesz   | x                           | -                     | x                            | -     | -                               | -    |
| Рябчик шаховий<br><i>Fritillaria meleagris</i> L.  | x                           | -                     | x                            | -     | -                               | -    |
| Скополія карніолійська<br><i>Scopolia carniolica</i> Jacq.   | x                           | x                     | x                            | -     | -                               | -    |
| Сон чорніючий<br><i>Pulsatilla nigricans</i><br>Störck   | x                           | -                     | x                            | -     | -                               | -    |
| Хамедафна чашкова<br><i>Chamaedaphne</i><br><i>calyculata</i> (L.)<br>Moench                             | x                           | -                     | x                            | -     | -                               | -    |
| Шолудивник<br>королівський<br><i>Pedicularis sceptrum-</i><br><i>carolinum</i> L.                        | x                           | -                     | x                            | -     | -                               | -    |
| Шолудивник лісовий<br><i>Pedicularis sylvatica</i> L.  | x                           | -                     | x                            | -     | -                               | -    |

| Назва виду (українська,<br>латинська)  | Червона<br>книга<br>України | Бернська<br>конвенція | Регіонально<br>рідкісні види | CITES | Європейський<br>червоний список | МСОП |
|--|-----------------------------|-----------------------|------------------------------|-------|---------------------------------|------|
| 1  | 2                           | 3                     | 4                            | 5     | 6                               | 7    |
| Баранець звичайний<br><i>Huperzia selago</i> L.                                      | x                           | -                     | x                            | -     | -                               | -    |
| Булатка довголиста<br><i>Cephalanthera longifolia</i><br>(L.) Fritsch.               | x                           | -                     | x                            | -     | -                               | -    |
| Булатка червона<br><i>Cephalanthera rubra</i> (L.)<br>Rich.                          | x                           | -                     | x                            | -     | -                               | -    |
| Вербка чорнична<br><i>Salix myrtilloides</i> L.                                      | x                           | -                     | x                            | -     | -                               | -    |
| Гронянка півмісяцева<br><i>Botrychium lunaria</i> (L.)<br>Sw.                        | x                           | -                     | x                            | -     | -                               | -    |
| Змієголовник Рюйша<br><i>Dracocephalum</i><br><i>ruyschiana</i> L.                   | x                           | x                     | x                            | -     | -                               | -    |
| Зозулинець салеповий<br><i>Orchis morio</i> L.                                       | x                           | -                     | x                            | -     | -                               | -    |
| Коручка темно-червона<br><i>Epipactis atrorubens</i><br>(Hoffm. ex Bernh.)<br>Besser | x                           | -                     | x                            | -     | -                               | -    |
| Осока піхвова<br><i>Carex vaginata</i> Tausch  | x                           | -                     | x                            | -     | -                               | -    |
| Осока<br>тонкокореневищна<br><i>Carex chordorrhiza</i> Ehrh.                         | x                           | -                     | x                            | -     | -                               | -    |
| Пальчатокорінник<br>плямистий<br><i>Dactylorhiza maculata</i><br>(L.) Soó            | x                           | -                     | x                            | -     | -                               | -    |
| Росичка середня<br><i>Drosera intermedia</i><br>Hayne                                | x                           | -                     | x                            | -     | -                               | -    |
| Сальвінія плаваюча<br><i>Salvinia natans</i> L.                                      | x                           | -                     | x                            | -     | -                               | -    |
| Ситняг карніолійський<br><i>Eleocharis carniolica</i><br>W.D.J. Koch                 | x                           | -                     | x                            | -     | -                               | -    |
| Астрагал піщаний<br><i>Astragalus arenarius</i> L.                                   | x                           | -                     | x                            | -     | -                               | -    |
| Береза темна<br><i>Betula obscura</i> A. Kotula                                      | x                           | -                     | x                            | -     | -                               | -    |
| Вербка лапландська<br><i>Salix lapponum</i> L.                                       | x                           | -                     | x                            | -     | -                               | -    |
| Водяний горіх<br>плаваючий<br><i>Trapa natans</i> L.                                 | x                           | x                     | x                            | -     | -                               | -    |
| Гніздівка звичайна<br><i>Neottia nidus-avis</i> (L.)<br>Rich.                        | x                           | -                     | x                            | -     | -                               | -    |
| Дифазіаструм<br>триколюсовий   | x                           | -                     | x                            | -     | -                               | -    |

| Назва виду (українська,<br>латинська)   | Червона<br>книга<br>України | Бернська<br>конвенція | Регіонально<br>рідкісні види | CITES | Європейський<br>червоний список | МСОП |
|---|-----------------------------|-----------------------|------------------------------|-------|---------------------------------|------|
| 1   | 2                           | 3                     | 4                            | 5     | 6                               | 7    |
| <i>Diphasiastrum<br/>tristachyum</i> (Pursch)<br>Holub                          |                             |                       |                              |       |                                 |      |
| Журавлина дрібнопліва<br><i>Oxycoccus microcarpus</i><br>Turcz. ex Rupr.        | x                           | -                     | x                            | -     | -                               | -    |
| Зозулині сльози<br>яйцевидні<br><i>Listera ovata</i> (L.) R.Br.                 | x                           | -                     | x                            | x     | -                               | -    |
| Коручка<br>морозниковидна<br><i>Epipactis helleborine</i> (L.)<br>Crantz.       | x                           | -                     | x                            | -     | -                               | -    |
| Косарики черепитчасті<br><i>Gladiolus imbricatus</i> L.                         | x                           | -                     | x                            | -     | -                               | -    |
| Лікоподієлла заплавна<br><i>Lycopodiella inundata</i><br>(L.) Holub             | x                           | -                     | x                            | -     | -                               | -    |
| Лілія лісова<br><i>Lilium martagon</i> L.                                       | x                           | -                     | x                            | -     | -                               | -    |
| Любка дволиста<br><i>Platanthera bifolia</i> (L.)<br>Rich.                      | x                           | -                     | x                            | -     | -                               | -    |
| Любка зеленоквіткова<br><i>Platanthera chlorantha</i><br>(L.) Rich.             | x                           | -                     | x                            | -     | -                               | -    |
| Осока затінкова<br><i>Carex umbrosa</i> Host.                                   | x                           | -                     | x                            | -     | -                               | -    |
| Пальчатокорінник<br>м'ясо-червоний<br><i>Dactylorhiza incarnata</i><br>(L.) Soó | x                           | -                     | x                            | -     | -                               | -    |
| Пальчатокорінник<br>травневий<br><i>Dactylorhiza majalis</i><br>Reichenb.       | x                           | -                     | x                            | -     | -                               | -    |
| Пальчатокорінник<br>Фукса <i>Dactylorhiza<br/>fuchsii</i> (Druce) Soó           | x                           | -                     | x                            | -     | -                               | -    |
| Півники сибірські<br><i>Iris sibirica</i> L.                                    | x                           | -                     | x                            | -     | -                               | -    |
| Підсніжник<br>білосніжний<br><i>Galanthus nivalis</i> L.                        | x                           | -                     | x                            | x     | -                               | -    |
| Плаун колючий<br><i>Lycopodium annotinum</i> L.                                 | x                           | -                     | x                            | -     | -                               | -    |
| Пухирник малий<br><i>Utricularia minor</i> L.                                   | x                           | -                     | x                            | -     | -                               | -    |
| Пухирник середній<br><i>Utricularia intermedia</i><br>Hayne                     | x                           | -                     | x                            | -     | -                               | -    |
| Ситник бульбистий<br><i>Juncus bulbosus</i> L.                                  | x                           | -                     | x                            | -     | -                               | -    |

| Назва виду (українська,<br>латинська)  | Червона<br>книга<br>України | Бернська<br>конвенція | Регіонально<br>рідкісні види | CITES    | Європейський<br>червоний список | МСОП     |
|--|-----------------------------|-----------------------|------------------------------|----------|---------------------------------|----------|
| 1  | 2                           | 3                     | 4                            | 5        | 6                               | 7        |
| Ситняг<br>сосочкоподібний<br><i>Eleocharis mamillata</i> H.<br>Lindb.  | x                           | -                     | x                            | -        | -                               | -        |
| Смілка литовська<br><i>Silene lithuanica</i> Zapal.  | x                           | -                     | x                            | -        | x                               | -        |
| Цибуля ведмежа<br><i>Allium ursinum</i> L.   | x                           | -                     | x                            | -        | -                               | -        |
| Шейхцерія болотна<br><i>Scheuchzeria palustris</i> L.  | x                           | -                     | x                            | -        | -                               | -        |
| Меч-трава болотна<br><i>Cladium mariscus</i> (L.)<br>Pohl  | x                           | -                     | x                            | -        | -                               | -        |
| Осока Девелла<br><i>Carex davalliana</i> Smith   | x                           | -                     | x                            | -        | -                               | -        |
| Юринея синювата<br><i>Jurinea cyanoides</i> (L.)<br>Rchb.  |                             | x                     | x                            | -        | -                               | -        |
| Маточник болотний<br><i>Ostericum palustre</i><br>(Besser) Besser  |                             | x                     | x                            | -        | -                               | -        |
| Льонолісник<br>безприквітковий<br><i>Thesium ebracteatum</i><br>Hayne  |                             | x                     | x                            | -        | -                               | -        |
| Жировик Лезеля<br><i>Liparis loeselii</i> (L.) Rich.   | x                           | x                     | x                            | -        | -                               | -        |
| Глід український<br><i>Crataegus ucrainica</i><br>Rojark.  |                             | -                     | x                            | -        | x                               | -        |
| Козельці українські<br><i>Tragopogon ucrainicus</i><br>Artemcz.  |                             | -                     | x                            | -        | x                               | -        |
| Усього   | <b>99</b>                   | <b>13</b>             | <b>99</b>                    | <b>2</b> | <b>4</b>                        | <b>-</b> |
| Кладонія зірчаста,<br>кладонія альпійська<br><i>Cladonia stellaris</i> (Opiz.)<br>Brodo ( <i>Cladonia alpestris</i><br>(L.) Rabenh.) | x                           |                       |                              |          |                                 |          |
| Лептогіум насічений<br><i>Leptogium saturninum</i><br>(Dicks.) Nyl.  | x                           |                       |                              |          |                                 |          |
| Лобарія легенево-<br>подібна<br><i>Lobaria pulmonaria</i> (L.)<br>Hoffm.   | x                           |                       |                              |          |                                 |          |
| Нефрома рівна<br><i>Nephroma parile</i> Ach.   | x                           |                       |                              |          |                                 |          |
| Листочня кучерява,<br>спарасис кучерявий   | x                           |                       |                              |          |                                 |          |

| Назва виду (українська,<br>латинська)   | Червона<br>книга<br>України | Бернська<br>конвенція | Регіонально<br>рідкісні види | CITES | Європейський<br>червоний список | МСОП |
|---|-----------------------------|-----------------------|------------------------------|-------|---------------------------------|------|
| 1   | 2                           | 3                     | 4                            | 5     | 6                               | 7    |
| <i>Sparassis crispa</i> (Wulfen)<br>Fr.   |                             |                       |                              |       |                                 |      |
| Феоленіота золотиста<br><i>Phaeolepiota aurea</i><br>(Matt.) Maire ( <i>Pholiota</i><br><i>aurea</i> (Matt.) Pers.) | x                           |                       |                              |       |                                 |      |
| Усього  | 6                           | 13                    | 99                           | 2     | 4                               | -    |
| Усього рослин і грибів  | 105                         | 13                    | 99                           | 2     | 4                               | -    |

### Інформація про інвазійні (чужорідні) види рослин

Таблиця 37

| Назва виду (українська,<br>латинська) | Занесення виду до<br>карантинного списку | Заходи із запобігання розповсюдженню виду  |
|---------------------------------------|--|--|
| 1                                     | 2  | 3  |
| Амброзія полинолиста                  | Так                                      | Механічне знищення на стадії молодих рослин<br>до цвітіння;<br>застосування гербіцидів                           |
| Повитиця польова                      | Так                                      | Механічне знищення на стадії молодих рослин,<br>випалювання ділянок трав'яних угруповань з<br>заростями повитиць |

Перелік природоохоронних заходів і наукових досліджень щодо стану  
рослинного світу

Таблиця 37.1

| Назва, строки та місце проведення дослідження або заходу   | Обсяг фінансування | Виконавець/виконавці  | Основні досягнуті результати, наявні публікації (якщо результати розміщено в Інтернеті, надається посилання)  |
|--|--------------------|---|---|
| 1  | 2                  | 3   | 4   |
| «Агрохімічне обстеження ґрунтів лісового фонду ДП "Коростенський лісгосп АПК" з метою покращення породного складу, способів, методів та агротехніки вирощування насаджень головних лісотвірних порід», 09.02.2023-30.06.2023, ДП "Коростенський лісгосп АПК ЖОКАП" | 50 000             | Романчук Л.Д., Ковальчук О.М., Матвійчук Н.Г., Максимець О.А., Рісінська Т.М. | Романчук Л. Д., Орлов О. О., Матвійчук Н. Г. та ін. за заг. ред. Романчук Л.Д. Рекомендації зі створення нових та розширення існуючих об'єктів природно-заповідного фонду Житомирської області. Житомир: Поліський національний університет. 2020. 31 с.<br>Романчук Л. Д., Орлов О. О., Матвійчук Н. Г. та ін. за заг. ред. Романчук Л.Д. Рекомендації щодо покращення стану та збереження лісових рослинних комплексів природно-заповідного фонду. Житомир: Поліський національний університет. 2020. 36 с.<br>Романчук Л. Д., Орлов О. О., Матвійчук Н. Г. та ін. за заг. ред. Романчук Л.Д. Рекомендації зі створення нових та розширення існуючих об'єктів природно-заповідного фонду Житомирської області. Житомир: Поліський національний університет. 2021. 56 с. |
| «Дослідити фітосанітарний стан листяних деревостанів у ДП "Словечанський лісгосп АПК" та визначити шляхи його поліпшення», 31.03.2023-31.12.2024, ДП "Словечанський лісгосп АПК"   | 40 000             | Іщук О.В., Яременко О.В., Турко В.М., Поліщук О.Є., Швець М. В.               | Гойчук А. Ф., Кульбанська І. М., Вишневський А. В., Швець М. В., Андреева О. Ю. Поширення та шкодочинність інфекційних хвороб основних лісотвірних видів у Житомирському Поліссі України. Scientific Horizons. 25(9). 64-74<br>DOI: 10.48077/scihor.25(9).2022.64-74<br>Kulbanska I.M., Plikhtyak P.P., Shvets M.V., Soroka M.I., Goychuk A.F. Lelliottia nimipressuralis (Carter 1945) Brady et al. 2013 as the causative agent of bacterial wetwood disease of common silver fir (Abies alba mill.). Folia forestalia Polonica. V. 64. No. 3.   |
| «Проведення інвентаризації лісового фонду у ДП "Грозинське"», 25.04.2023-10.05.2023, ДП "Грозинське"   | 25 000             | Вишневський А.В.  | Галущенко О.М., Мельничук Т.В., Вишневський Д.О., Федонюк Т.П., Мельничук-Володькіна В.В., Борсук О.А., Коломійчук В.П., Обрізан С.М., Зимарова А.А. та ін. Літопис природи. Том 5. Друк. видання Чорнобильський радіаційно-екологічний біосферний заповідник. Київ, 2022. - 225 с.<br><a href="https://zapovidnyk.org.ua/files/pdf/litopys_2021_tom_5.pdf">https://zapovidnyk.org.ua/files/pdf/litopys_2021_tom_5.pdf</a>  |



# Спеціальне використання природних рослинних ресурсів

Таблиця 37.2

| № з/п | Назви районів, у тому числі територій селищних, сільських рад              | Назва рослинного ресурсу | Ліміт, шт    |                       | Кількість виданих дозволів, шт. |
|-------|--|--------------------------|--------------|-----------------------|---------------------------------|
|       |  |                          | встановлений | фактично використаний |                                 |
| 1     | 2  | 3                        | 4            | 5                     | 6                               |
| 1     | Коростенський район, Народицька селищна рада рада                          | Зелені насадження        | 1            | 1                     | 1                               |
| 2     | Коростенський район, Народицька селищна рада рада                          | Зелені насадження        | 1            | 1                     | 1                               |
| 3     | Бердичівський район, Андрушівська міська рада, Старосілецька сільська рада | Зелені насадження        | 1            | 1                     | 2                               |
| 4.    | Житомирський район, Чуднівська міська рада                                 | Зелені насадження        | 1            | 1                     | 1                               |
| 5.    | Коростенський район, Народицька селищна рада                               | Зелені насадження        | 1            | 1                     | 1                               |
| 6.    | Житомирський район, Романівська селищна рада                               | Зелені насадження        | 1            | 1                     | 1                               |
| 7.    | Коростенський район, Ушомирська сільська рада                              | Зелені насадження        | 1            | 1                     | 1                               |

## 9. Тваринний світ



Фото 5. Явненське лісництво філія «Баранівське ЛМГ» ДП «Ліси України», олень плямистий (*Cervus nippon*)

На території області нараховується понад шістдесят видів ссавців, близько трьохсот видів птахів, вісім плазунів, одинадцять земноводних, близько тридцяти видів риб і круглоротих.

Поширення тварин має нерівномірний характер, лише найбільш пластичні, невибагливі види є звичайними мешканцями природних стацій області. Значна кількість видів пристосована лише до життя в певних екологічних умовах. Географічні чинники, які формують сучасне середовище існування, є основними визначальними причинами поширення тварин. Хоча за останні півстоліття все більш істотного впливу набуває антропогенний чинник.

### Види тваринного світу, що охороняються

Таблиця 38

| Види тваринного світу   | 2021 рік | 2022 рік | 2023 рік |
|---|----------|----------|----------|
| <i>I</i>  | 3        | 4        | 5        |
| Загальна кількість видів тварин, занесених до Червоної книги України, од.   | 98       | 98       | 98       |
| Загальна кількість видів тваринного світу на території області, що охороняються, од.  | 60       | 60       | 60       |
| Кількість видів тварин, занесених до додатків до Конвенції про міжнародну торгівлю видами дикої фауни і флори, що перебувають під загрозою зникнення (CITES), од. | 10       | 10       | 10       |
| Кількість видів тварин, занесених до додатків до Конвенції про охорону дикої флори і фауни та природних середовищ існування в Європі (Бернська конвенція), од.    | 20       | 20       | 20       |

|   |    |    |    |
|---|----|----|----|
| Кількість видів тварин, занесених до додатків до Конвенції про збереження мігруючих видів диких тварин (Боннська конвенція, CMS), од.     | 10 | 10 | 10 |
| Кількість видів тварин, що охороняються відповідно до Угоди про збереження афро- євразійських мігруючих водно-болотних птахів (AEWA), од. | 10 | 10 | 10 |
| Кількість видів тварин, що охороняються відповідно до Угоди про збереження популяцій європейських кажанів (EUROBATS), од.                 | 12 | 12 | 12 |

Перелік видів тварин, що охороняються, в регіоні (станом на 01.01.2024 року)

Таблиця 39

| Назва виду<br>(українська і латинська)                    | Червона книга України | Бернська конвенція | CITES | CMS | AEWA | EUROBATS | Європейський червоний список | МСОП |
|---|-----------------------|--------------------|-------|-----|------|----------|------------------------------|------|
| 1   | 2                     | 3                  | 4     | 5   | 6    | 7        | 8                            |      |
| Орлан-білохвіст<br><i>Haliaeetus albscilla</i> L.         | x                     |                    | x     | x   |      |          |                              |      |
| Дрофа <i>Otis tarda</i> L.                                | x                     |                    |       | x   |      |          |                              |      |
| Підковоноси, всі види                                     | x                     |                    |       | x   |      |          |                              |      |
| Звичайні або гладконосі кажани<br><i>Vespertilionidae</i> |                       |                    |       | x   |      |          |                              |      |
| Бугайчик<br><i>Ixobrychus minutus</i>                     |                       | x                  |       | x   | x    |          |                              |      |
| Чапля біла <i>Egretta garzetta</i> L.                     |                       |                    |       | x   |      |          |                              |      |
| Чапля велика біла<br><i>Egretta alba</i> L.               |                       | x                  |       | x   | x    |          |                              |      |
| Чапля руда <i>Ardea purpurea</i> L.                       |                       | x                  |       | x   | x    |          |                              |      |
| Лелека чорний<br><i>Ciconia nigra</i> L.                  | x                     |                    | x     | x   | x    |          |                              |      |
| Качині, всі види<br><i>Anseriformes</i>                   |                       |                    |       | x   |      |          |                              |      |
| Скопа <i>Pandion haliaetus</i> L.                         | x                     |                    |       | x   |      |          |                              |      |
| Яструбові, всі види<br><i>Accipitridae</i>                |                       | x                  |       | x   |      |          |                              |      |
| Перепел   |                       |                    |       | x   |      |          |                              |      |
| Журавлині, всі види<br><i>Grusformes</i>                  |                       | x                  |       | x   |      |          |                              |      |
| Вальдшнепові, всі види                                    |                       |                    |       | x   |      |          |                              |      |
| Крячок річковий<br><i>Sterna hirundo</i> L.               |                       | x                  |       | x   | x    |          |                              |      |
| Крячок чорний   |                       | x                  |       | x   | x    |          |                              |      |

| Назва виду<br>(українська і латинська)                     | Червона книга України | Бернська конвенція | CITES | CMS | AEWA | EUROB ATS | Європейський червоний список | МСОП |
|--|-----------------------|--------------------|-------|-----|------|-----------|------------------------------|------|
| 1  | 2                     | 3                  | 4     | 5   | 6    | 7         | 8                            |      |
| <i>Chlidonias niger</i> L.                                 |                       |                    |       |     |      |           |                              |      |
| Бджолоїдка<br><i>Merops apaster</i>                        |                       |                    |       | x   |      |           |                              |      |
| Мухоловкові, всі види                                      |                       | x                  |       | x   |      |           |                              |      |
| Гагара чорноголова   |                       | x                  |       |     | x    |           |                              |      |
| Лебідь-шипун<br><i>Cygnus olor</i> G.                      |                       |                    |       |     | x    |           |                              |      |
| Гуска сіра <i>Anser anser</i> L.                           |                       |                    |       |     | x    |           |                              |      |
| Чирянка мала<br><i>Anas crecca</i>                         |                       |                    |       |     | x    |           |                              |      |
| Крижень <i>Anas platyrhynchos</i>                          |                       |                    |       |     | x    |           |                              |      |
| Чирок-тріскунець   |                       |                    |       |     | x    |           |                              |      |
| Чернь чорноголова  |                       |                    |       |     | x    |           |                              |      |
| Чернь білоголова   |                       |                    |       |     | x    |           |                              |      |
| Журавель сірий<br><i>Grus grus</i> L.                      |                       |                    |       |     | x    |           |                              |      |
| Луска  |                       |                    |       |     | x    |           |                              |      |
| Дупель <i>Gallinago media</i> L.                           |                       | x                  |       |     | x    |           |                              |      |
| Бекас  |                       |                    |       |     | x    |           |                              |      |
| Кроншнеп середній  |                       |                    |       |     | x    |           |                              |      |
| Кроншнеп великий   |                       |                    |       |     | x    |           |                              |      |
| Травник  |                       |                    |       |     | x    |           |                              |      |
| Чорниш   |                       | x                  |       |     | x    |           |                              |      |
| Мородунка  |                       |                    |       |     | x    |           |                              |      |
| Перевізник   |                       |                    |       |     | x    |           |                              |      |
| Турухтан   |                       |                    |       |     | x    |           |                              |      |
| Вовк звичайний   |                       |                    |       | x   |      |           |                              |      |
| Звичайна (річкова) видра<br><i>Lutra lutra</i> L.          | x                     |                    |       |     |      |           | x                            |      |
| Рись <i>Felis lynx</i> L.                                  | x                     |                    | x     |     |      |           | x                            |      |
| Соколоподібні, всі види<br><i>Falconiformes</i>            |                       |                    | x     |     |      |           |                              |      |
| Сапсан <i>Falco peregrinus</i>                             |                       | x                  | x     |     |      |           |                              |      |
| Аполон   |                       |                    | x     |     |      |           |                              |      |
| Красотіл пахучий   | x                     |                    |       |     |      |           | x                            |      |
| Волохатий стафілін   | x                     |                    |       |     |      |           | x                            |      |
| Вусач великий дубовий західний<br><i>ceratbyx cerdo</i> L. | x                     |                    |       |     |      |           | x                            |      |
| Бражник прозерпіна   | x                     |                    |       |     |      |           | x                            |      |

| Назва виду<br>(українська і латинська)                | Червона книга України | Бернська конвенція | CITES | CMS | AEWA | EUROB ATS | Європейський червоний список | МСОП |
|---|-----------------------|--------------------|-------|-----|------|-----------|------------------------------|------|
| 1   | 2                     | 3                  | 4     | 5   | 6    | 7         | 8                            |      |
| Мінога українська<br><i>Eudontomyzon mariae</i> Berg. | x                     |                    |       |     |      |           | x                            |      |
| Жаба очеретяна  | x                     |                    |       |     |      |           | x                            |      |
| Шуліка рудий<br><i>Milvus milvus</i>                  | x                     | x                  |       |     |      |           | x                            |      |
| Тетерук <i>Lurida tetrix</i>                          | x                     |                    |       |     |      |           |                              |      |
| Хохліва   | x                     |                    |       |     |      |           | x                            |      |
| Очеретянка прудка                                     | x                     |                    |       |     |      |           | x                            |      |
| Нічниця<br>Намтерера<br><i>Myotis nattereri</i> K.    | x                     |                    |       |     |      |           | x                            |      |
| Нічниця ставкова<br><i>Myotis dasycneme</i> B.        | x                     |                    |       |     |      |           | x                            |      |
| Широкопалий рак<br><i>Astacus Astacus</i>             | x                     |                    |       |     |      |           |                              |      |
| Златка блискуча<br><i>Viprestita splendens</i>        | x                     |                    |       |     |      |           |                              |      |
| Кіт лісовий <i>Felix sylvestris</i>                   | x                     |                    |       |     |      |           |                              |      |
| Орябок <i>Tetrastes bonasia</i>                       | x                     |                    |       |     |      |           |                              |      |
| Усього  | 23                    | 13                 | 6     | 20  | 25   | -         | 13                           |      |

Перелік видів тварин, які охороняються і які з'явилися чи зникли в регіоні за останні три роки

Таблиця \_\_\_\_\_

| Назва виду              | З'явилися |      |      | Зникли |      |      | Причина |      |      |
|-------------------------|-----------|------|------|--------|------|------|---------|------|------|
| 1                       | 2         |      |      | 3      |      |      | 4       |      |      |
|                         | 2021      | 2022 | 2023 | 2021   | 2022 | 2023 | 2021    | 2022 | 2023 |
| <b>Клас комахи</b>      |           |      |      |        |      |      |         |      |      |
| Красуня-діва            | x         | x    | x    | -      | -    | -    | -       | -    | -    |
| Бражник скабіозовий     | x         | x    | x    | -      | -    | -    | -       | -    | -    |
| Бджола-тесляр фіолетова | x         | x    | x    | -      | -    | -    | -       | -    | -    |
| <b>Клас черевоногі</b>  |           |      |      |        |      |      |         |      |      |
| Ставковик булавовидний  | x         | x    | x    | -      | -    | -    | -       | -    | -    |
| <b>Клас круглороті</b>  |           |      |      |        |      |      |         |      |      |
| Мінога українська       | x         | x    | x    | -      | -    | -    | -       | -    | -    |
| <b>Клас птахи</b>       |           |      |      |        |      |      |         |      |      |
| Гоголь                  | x         | x    | x    | -      | -    | -    | -       | -    | -    |

| Назва виду             | З'явилися |      |      | Зникли |      |      | Причина |      |      |
|------------------------|-----------|------|------|--------|------|------|---------|------|------|
| 1                      | 2         |      |      | 3      |      |      | 4       |      |      |
|                        | 2021      | 2022 | 2023 | 2021   | 2022 | 2023 | 2021    | 2022 | 2023 |
| Скопа                  | x         | x    | x    | -      | -    | -    | -       | -    | -    |
| Орлан-білохвіст        | x         | x    | x    | -      | -    | -    | -       | -    | -    |
| Орел-карлик            | x         | x    | x    | -      | -    | -    | -       | -    | -    |
| Лунь польовий          | x         | x    | x    | -      | -    | -    | -       | -    | -    |
| Хохітва                | x         | x    | x    | -      | -    | -    | -       | -    | -    |
| Поручастник            | x         | x    | x    | -      | -    | -    | -       | -    | -    |
| Кулик-сорока           | x         | x    | x    | -      | -    | -    | -       | -    | -    |
| Ходуличник             | x         | x    | x    | -      | -    | -    | -       | -    | -    |
| Сич волохатий          | x         | x    | x    | -      | -    | -    | -       | -    | -    |
| Сич-горобець           | x         | x    | x    | -      | -    | -    | -       | -    | -    |
| Сова довгохвоста       | x         | x    | x    | -      | -    | -    | -       | -    | -    |
| <b>Клас савці</b>      |           |      |      |        |      |      |         |      |      |
| Широковух європейський | x         | x    | x    | -      | -    | -    | -       | -    | -    |
| Нічниця ставкова       | x         | x    | x    | -      | -    | -    | -       | -    | -    |

### Інформація про чужорідні види тварин

Таблиця 40

| Назва виду (українська і латинська (наукова)) | Результати досліджень, заходи контролю чисельності |
|---|--|
| 1   | 2  |
| -   | -  |

Примітка: При проведенні обліків диких мисливських тварин та птахів в період з 2020 по 2022 роки в мисливських угіддях Житомирської області чужорідних видів тварин не виявлено.

### Динаміка чисельності основних видів мисливських тварин (особин)

Таблиця 41

| Види мисливських тварин | 2021 рік | 2022 рік | 2023 рік |
|-------------------------|----------|----------|----------|
| 1                       | 2        | 3        | 4        |
| Лось                    | 1977     | 1997     | 2070     |
| Олень європейський      | 1708     | 1845     | 1783     |
| Козуля                  | 17657    | 18353    | 19398    |
| Кабан                   | 3184     | 3376     | 3653     |

### Добування основних видів мисливських тварин (особин)

Таблиця 42

| Рік  | Види мисливських тварин | Затверджений ліміт добування | Видано ліцензій | Добуто | Не використано ліцензій | Причина невикористання  |
|------|-------------------------|------------------------------|-----------------|--------|-------------------------|---|
| 1    | 2                       | 3                            | 4               | 5      | 6                       | 7   |
| 2021 | Олень європейський      | -                            | -               | -      | -                       | В зв'язку з введеним військовим станом 24.02.2022 р. надати дану інформацію неможливо |
|      | Олень плямистий         | -                            | -               | -      | -                       |   |
|      | Козуля                  | -                            | -               | -      | -                       |   |
|      | Кабан                   | -                            | -               | -      | -                       |   |
| 2022 | Олень європейський      | -                            | -               | -      | -                       |   |
|      | Олень плямистий         | -                            | -               | -      | -                       |   |
|      | Козуля                  | -                            | -               | -      | -                       |   |
|      | Кабан                   | -                            | -               | -      | -                       |   |
| 2023 | Олень європейський      | -                            | -               | -      | -                       |   |
|      | Олень плямистий         | -                            | -               | -      | -                       |   |
|      | Козуля                  | -                            | -               | -      | -                       |   |
|      | Кабан                   | -                            | -               | -      | -                       |   |

### Динаміка вилову риби

Таблиця 43

| Рік  | Назва водного об'єкта | Затверджений ліміт вилову, т/рік | Фактичний вилов, т/рік |
|------|-----------------------|----------------------------------|------------------------|
| 1    | 2                     | 3                                | 4                      |
| 2021 | -                     | -                                | -                      |
| 2022 | -                     | -                                | -                      |
| 2023 | -                     | -                                | -                      |

*Примітка:* промислове рибальство в рибогосподарських водних об'єктах Житомирської області не здійснюється.

### Кількість виявлених фактів браконьєрства

Таблиця 44

| Роки     | Виявлено фактів браконьєрства, од. |
|----------|------------------------------------|
| 1        | 2                                  |
| 2021 рік | 185                                |
| 2022 рік | 71                                 |
| 2023 рік | 50                                 |

*Примітка:* відповідно до ст. 19 Закону України «Про мисливське господарство та полювання» користувачами мисливських угідь проводилось ліцензійне полювання на хутрових тварин (бобра, куниця лісової та борсука до кінця лютого поточного року. Згідно з п. 1.9 Положення про правила проведення полювань, поводження із зброєю та порядок видачі ліцензій на добування мисливських тварин, у 10-денний строк після закінчення сезону полювання користувачі подають державному органу лісового та мисливського господарства, від якого отримали ліцензії, звіт про результати проведення полювань.

У зв'язку з військовою агресією Російської Федерації проти України, на підставі пропозиції Ради національної безпеки і оборони України, відповідно до пункту 20 частини першої Конституції України, Закону України «Про правовий режим воєнного стану» Указом Президента України Володимира Зеленського від 24 лютого 2022 року №64/2022 «Про введення воєнного стану в Україні» введено в Україні воєнний стан строком на 30 днів, тому користувачі мисливських угідь області не встигли здати ліцензії на добування мисливських тварин, звіти про результати проведення полювань та зведені дані чисельності основних видів мисливських тварин до Житомирського обласного управління лісового та мисливського господарства. З метою запобігання реальній загрозі виникнення пожеж в лісах і мінімізації їх наслідків розпорядженням голови ради оборони Житомирської області Віталія Бунечка від 21.03.2022 року №11 введено в дію рішення ради оборони Житомирської області від 21 березня 2022 року «Про заборону відвідування лісів та використання відеореєстраторів», яким заборонено на всій території області відвідування лісів населенням і в'їзд (крім транзитних шляхів) транспортних засобів та іншої самохідної техніки.

**Перелік природоохоронних заходів і наукових досліджень щодо стану дикої фауни і заходів, вжитих щодо охорони тваринного світу, у тому числі на виконання вимог міжнародних договорів України у галузі дикої фауни та рішень її керівних органів**

Таблиця 45

| Назва, терміни та місце проведення дослідження або заходу  | Обсяг фінансування | Виконавець/ виконавці   | Основні досягнуті результати, наявні публікації (якщо результати розміщено в Інтернеті, вказується посилання)   |
|--|--------------------|---|---|
| 1  | 2                  | 3   | 4   |
| Дослідження щодо стану популяцій диких тварин  |                    |   |   |
| Мисливствознавство, захист лісу та вирощування стійких насаджень в умовах Житомирщини з використанням засобів механізації лісгосподарських робіт<br>№ держреєстрація 0115U006735<br>Термін 01.2016-12.2022 | -                  | Рибак В.О.<br>Кратюк О.Л.,<br>Власюк В.П.,<br>Іванюк Т.М.,<br>Іванюк І.Д.,<br>Ковтун Т.І.,<br>Андреєва О.Ю.,<br>Климчук О.О.,<br>Зимарова А.А.,<br>Кусік В.М. | Кратюк О. Л. Видовий склад та динаміка чисельності ратичних <i>Artiodactyla</i> у вольєрах на території Житомирської області.<br><i>Науковий вісник НЛТУ України</i> . 2018, т. 28, № 3. С. 34–37.<br>Кратюк О. Л. Видовий склад та динаміка чисельності ратичних <i>Artiodactyla</i> у вольєрах на території Центрального Полісся.<br><i>Екологічні науки</i> . 2018, т. 24, № 1. С. 117–121.<br>Ковтун Т.І., Климчук О.О. Ландшафтно-біотопічний та зоогеографічний аналіз надродина Noctuoidea (Lepidoptera) приміської зони м. Житомир. «Наукові горизонти. ScientificHorizons», № 05 (90), 2020. С. 65-72.<br>Климчук О.О. Консортивні зв'язки і приваблення птахів. <i>Наукові читання-2020 : наук.-теорет. зб. Житомир : ЖНАЕУ</i> , 2020. С. 36.<br>Ковтун Т.І. До фауни совкоподібних (Lepidoptera: Noctuoidea) приміської зони м. Житомир: мат. Всеукраїнської науково-практичної конференції «Лісові екосистеми: сучасні проблеми і перспективи досліджень» (Житомир, 25 лютого 2020 р.). Житомир, 2020. С.7-8.<br>Кратюк О.Л. Динаміка чисельності та |
| Заходи охорони та відновлення тваринного світу   |                    |   |   |
| -  | -                  | -   | -   |



## 10. Природно-заповідний фонд



Фото 6. Боровик у гідрологічному заказнику «Прибитоцький».

Станом на 01.01.2024 р. до складу природно-заповідного фонду Житомирської області входить 284 об'єкти природно-заповідного фонду загальною площею 143203,7814 га, з них 20 об'єктів загальнодержавного значення (їх площа становить 57940,04 га) та 264 об'єктів місцевого значення (їх площа становить 85263,7414 га). Відсоток заповідності становить 4,75 %.

Природно-заповідний фонд області має таку структуру:

- природні заповідники – 2, площа – 50976,84 га;
- заказники загальнодержавного значення – 10, площа - 6757 га;
- заказники місцевого значення – 197, площа – 84749,7087 га;
- пам'ятки природи загальнодержавного значення – 2, площа – 51 га;
- пам'ятки природи місцевого значення – 46, площа – 268,43 га;
- ботанічні сади загальнодержавного значення – 1, площа – 35,4 га;
- дендрологічні парки місцевого значення – 3, площа – 14,9 га;
- парки-пам'ятки садово-паркового мистецтва загальнодержавного значення – 5, площа – 119,8 га;
- парки-пам'ятки садово-паркового мистецтва місцевого значення – 18, площа – 230,7027 га.

З метою розширення мережі територій та об'єктів природно-заповідного фонду та забезпечення збереження біорізноманіття у 2023 році рішенням чотирнадцятої сесії VIII скликання Житомирської обласної ради від 16.03.2023 № 511 оголошено нові та розширено межі існуючих об'єктів природно-заповідного фонду місцевого значення:

- 1) ландшафтний заказник місцевого значення «Над Случчю» площею 29,0 га;
- 2) лісовий заказник місцевого значення «Урочище Зрубок» площею 40,9 га;
- 3) розширено межі гідрологічної пам'ятки природи місцевого значення «Урочище «Нивки» на площу 8,41 га (загальна площа -11,41 га);

4) ботанічна пам'ятка природи місцевого значення «Дуб монастирський» площею 0,01 га;

5) ботанічна пам'ятка природи місцевого значення «Дуб Ігнатія Крашевського» площею 0,01 га;

6) ландшафтний заказник місцевого значення «Дубовий гай» площею 2,0 га;

7) розширено межі загальнозоологічного заказника місцевого значення «Берльоне» на площу 65,0 (загальна площа – 843,0 га);

8) гідрологічний заказник місцевого значення «Гудюча криниця» площею 3,0га;

9) ландшафтний заказник місцевого значення «Городоцький» площею 8,5767га;

10) гідрологічний заказник місцевого значення «Малиновий мох» площею 4,9 га;

11) ландшафтний заказник місцевого значення «Гальчинський» площею 21,0 га;

12) розширено межі ландшафтного заказника місцевого значення «Лумлянський» на площу 43,8369 га (загальна площа – 84,6755 га).

Рішенням чотирнадцятої сесії VIII скликання Житомирської обласної ради від 16.03.2023 № 512 оголошено нові об'єкти природно-заповідного фонду місцевого значення:

1) лісовий заказник місцевого значення «Дубовець» площею 525,1 га;

2) гідрологічний заказник місцевого значення «Глозна» площею 126,4 га.

Рішенням чотирнадцятої сесії VIII скликання Житомирської обласної ради від 16.03.2023 № 513 «Про розширення меж та перейменування об'єкта природно-заповідного фонду» розширено межі парку-пам'ятки садово-паркового мистецтва місцевого значення імені Кутузова на площу 2,0279 га (загальна площа становить – 7,0279 га); перейменовано об'єкт природно-заповідного фонду з «парк-пам'ятка садово-паркового мистецтва місцевого значення імені Кутузова» на «парк-пам'ятка садово-паркового мистецтва місцевого значення «Горошківське замчище».

Рішенням вісімнадцятої сесії Житомирської обласної ради VIII скликання від 21.12.2023 № 659 "Про оголошення нових об'єктів природно-заповідного фонду місцевого значення" оголошено нові об'єкти природно-заповідного фонду місцевого значення:

1) Ботанічна пам'ятка природи місцевого значення «Чарівні луки» площею 6,5 га;

2) Гідрологічний заказник місцевого значення «Прибитоцький» площею 41,5 га;

3) Ландшафтний заказник місцевого значення «Дендропарк Лагульський» площею 4,0 га;

4) Ботанічна пам'ятка природи місцевого значення «Рябчик» площею 9,0 га;

5) Пралісова пам'ятка природи місцевого значення «Народицька» площею 22,9 га.

Рішенням вісімнадцятої сесії Житомирської обласної ради VIII скликання

від 21.12.2023 № 660 "Про внесення змін у рішення Житомирської обласної ради від 16.12.2021 № 363" у п.10 рішення № 363 уточнено площу, яку вилучили - 1,88 га (у рішенні до змін було 4,24 га). У зв'язку із внесеними змінами площа гідрологічного заказника місцевого значення «Страхів» зросла на 2,36 га і становить 2405,15 га.

Перелік цінних природних територій, що резервуються для створення нових або розширення існуючих об'єктів ПЗФ

Таблиця 46

| Рішення про резервували  | Назва території/об'єкта. яку/який запропоновано створити | Площа, га | Місцезнаходження                                     | Підприємство, установа чи організація, у віданні яких перебувають території |
|--|--|-----------|--|---|
| 1  | 2  | 3         | 4  | 5   |
| Від 18.12.2019 № 1793 «Про резервування природних територій, цінних для заповідання» | Іршанське водосховище площею 691 га                      | 691       | Новоборівська селищна рада, Хорошівська селищна рада | Новоборівська селищна рада, Хорошівська селищна рада                        |

# Динаміка структури природно-заповідного фонду Житомирської області

Таблиця 47

| Категорії територій та об'єктів ПЗФ                                    | На 01.01.2023  |                    | На 01.01.2024  |                    |
|--|----------------|--------------------|----------------|--------------------|
|  | Кількість, шт. | Площа, га          | Кількість, шт. | Площа, га          |
| 1  | 2              | 3                  | 4              | 5                  |
| Природні заповідники   | 2              | 50976,84           | 2              | 50976,84           |
| Біосферні заповідники  | -              | -                  | -              | -                  |
| Національні природні парки   | -              | -                  | -              | -                  |
| Регіональні ландшафтні парки   | -              | -                  | -              | -                  |
| Заказники загальнодержавного значення                                  | 10             | 6757,0             | 10             | 6757,0             |
| Заказники місцевого значення   | 186            | 83750,1351         | 197            | 84749,7087         |
| Пам'ятки природи загальнодержавного значення                           | 2              | 51,0               | 2              | 51,0               |
| Пам'ятки природи місцевого значення                                    | 41             | 221,6              | 46             | 268,43             |
| Заповідні урочища  | -              | -                  | -              | -                  |
| Ботанічні сади загальнодержавного значення                             | 1              | 35,4               | 1              | 35,4               |
| Ботанічні сади місцевого значення                                      | -              | -                  | -              | -                  |
| Дендрологічні парки загальнодержавного значення                        | -              | -                  | -              | -                  |
| Дендрологічні парки місцевого значення                                 | 3              | 14,9               | 3              | 14,9               |
| Зоологічні парки загальнодержавного значення                           | -              | -                  | -              | -                  |
| Зоологічні парки місцевого значення                                    | -              | -                  | -              | -                  |
| Парки-пам'ятки садово-паркового мистецтва загальнодержавного значення  | 5              | 119,8              | 5              | 119,8              |
| Парки-пам'ятки садово-паркового мистецтва місцевого значення           | 18             | 228,6748           | 18             | 230,7027           |
| <b>РАЗОМ:</b>  | <b>268</b>     | <b>142155,3499</b> | <b>284</b>     | <b>143203,7814</b> |
| в тому числі:  | -              | -                  | -              | -                  |
| загальнодержавного значення  | 20             | 57940,04           | 20             | 57940,04           |
| місцевого значення   | 248            | 84215,3099         | 264            | 85263,7414         |
| <b>Фактична площа ПЗФ</b>  | -              | <b>142155,3499</b> | -              | <b>143203,7814</b> |
| % фактичної площі ПЗФ від площі адміністративно-територіальної одиниці | -              | 4,75%              | -              | 4,75%              |

Звіт про зміни складу територій та об'єктів природно-заповідного фонду загальнодержавного та місцевого значення в  
2023 році, розташованих на території Житомирської області

Таблиця 48

| № п/п                | Категорія, значення         | Тип           | Назва        | Площа, га | Обґрунтування причини ліквідації статусу | №, дата, назва документу, яким було створено (оголошено) об'єкт ПЗФ. ліквідовано статус або внесені зміни, ким прийнятий  |
|----------------------|-----------------------------|---------------|--------------|-----------|--|---|
| 1                    | 2                           | 3             | 4            | 5         | 6  | 7   |
| Створено (оголошено) |                             |               |              |           |  |   |
| 1                    | Заказник місцевого значення | Гідрологічний | Глозна       | 126,4     | -  | Рішення чотирнадцятої сесії Житомирської обласної ради VIII скликання від 16.03.2023 № 512 "Про оголошення нових об'єктів природно-заповідного фонду місцевого значення"                            |
| 2                    | Заказник місцевого значення | Лісовий       | Дубовець     | 525,1     | -  | Рішення чотирнадцятої сесії Житомирської обласної ради VIII скликання від 16.03.2023 № 512 "Про оголошення нових об'єктів природно-заповідного фонду місцевого значення"                            |
| 3                    | Заказник місцевого значення | Ландшафтний   | Над Случчю   | 29,0      | -  | Рішення чотирнадцятої сесії Житомирської обласної ради VIII скликання від 16.03.2023 № 511 "Про оголошення нових та розширення меж існуючих об'єктів природно-заповідного фонду місцевого значення" |
| 4                    | Заказник місцевого значення | Ландшафтний   | Гальчинський | 21,0      | -  | Рішення чотирнадцятої сесії Житомирської обласної ради VIII скликання від 16.03.2023 № 511 "Про оголошення нових та розширення меж існуючих об'єктів природно-заповідного фонду місцевого значення" |
| 5                    | Заказник місцевого значення | Ландшафтний   | Городоцький  | 8,5767    | -  | Рішення чотирнадцятої сесії Житомирської обласної ради VIII скликання від 16.03.2023 № 511 "Про оголошення нових та розширення меж існуючих об'єктів природно-заповідного фонду місцевого значення" |

|    |                                     |               |                          |      |   |   |
|----|-------------------------------------|---------------|--------------------------|------|---|---|
| 6  | Заказник місцевого значення         | Гідрологічний | Гудюча криниця           | 3,0  | - | Рішення чотирнадцятої сесії Житомирської обласної ради VIII скликання від 16.03.2023 № 511 "Про оголошення нових та розширення меж існуючих об'єктів природно-заповідного фонду місцевого значення" |
| 7  | Заказник місцевого значення         | Гідрологічний | Малиновий мох            | 4,9  | - | Рішення чотирнадцятої сесії Житомирської обласної ради VIII скликання від 16.03.2023 № 511 "Про оголошення нових та розширення меж існуючих об'єктів природно-заповідного фонду місцевого значення" |
| 8  | Пам'ятка природи місцевого значення | Ботанічна     | Дуб монастирський        | 0,01 | - | Рішення чотирнадцятої сесії Житомирської обласної ради VIII скликання від 16.03.2023 № 511 "Про оголошення нових та розширення меж існуючих об'єктів природно-заповідного фонду місцевого значення" |
| 9  | Пам'ятка природи місцевого значення | Ботанічна     | Дуб Ігнатія Крашевського | 0,01 | - | Рішення чотирнадцятої сесії Житомирської обласної ради VIII скликання від 16.03.2023 № 511 "Про оголошення нових та розширення меж існуючих об'єктів природно-заповідного фонду місцевого значення" |
| 10 | Заказник місцевого значення         | Ландшафтний   | Дубовий гай              | 2,0  | - | Рішення чотирнадцятої сесії Житомирської обласної ради VIII скликання від 16.03.2023 № 511 "Про оголошення нових та розширення меж існуючих об'єктів природно-заповідного фонду місцевого значення" |
| 11 | Заказник місцевого значення         | Лісовий       | Урочище Зрубок           | 40,9 | - | Рішення чотирнадцятої сесії Житомирської обласної ради VIII скликання від 16.03.2023 № 511 "Про оголошення нових та розширення меж існуючих об'єктів природно-заповідного фонду місцевого значення" |

|  |   |               |   |                                  |   |  |
|--|---|---------------|---|----------------------------------|---|--|
| 12   | Пам'ятка природи місцевого значення                         | Ботанічна     | Чарівні луки  | 6,5                              | - | Рішення вісімнадцятої сесії Житомирської обласної ради VIII скликання від 21.12.2023 № 659 "Про оголошення нових об'єктів природно-заповідного фонду місцевого значення" |
| 13   | Заказник місцевого значення                                 | Гідрологічний | Прибитоцький  | 41,5                             | - | Рішення вісімнадцятої сесії Житомирської обласної ради VIII скликання від 21.12.2023 № 659 "Про оголошення нових об'єктів природно-заповідного фонду місцевого значення" |
| 14   | Заказник місцевого значення                                 | Ландшафтний   | Дендропарк Лагульський                                      | 4,0                              | - | Рішення вісімнадцятої сесії Житомирської обласної ради VIII скликання від 21.12.2023 № 659 "Про оголошення нових об'єктів природно-заповідного фонду місцевого значення" |
| 15   | Пам'ятка природи місцевого значення                         | Ботанічна     | Рябчик  | 9,0                              | - | Рішення вісімнадцятої сесії Житомирської обласної ради VIII скликання від 21.12.2023 № 659 "Про оголошення нових об'єктів природно-заповідного фонду місцевого значення" |
| 16   | Пам'ятка природи місцевого значення                         | Пралісова     | Народицька  | 22,9                             | - | Рішення вісімнадцятої сесії Житомирської обласної ради VIII скликання від 21.12.2023 № 659 "Про оголошення нових об'єктів природно-заповідного фонду місцевого значення" |
| Ліквідовано статус                           |   |               |   |                                  |   |  |
| 1  |   |               |   |                                  |   |  |
| Змінено категорію, тип, значення, площу тощо |   |               |   |                                  |   |  |
| 1  |   |               |   |                                  |   |  |
| 1  | Парк-пам'ятка садово-паркового мистецтва місцевого значення | -             | Парк ім. Кутузова (перейменовано на «Горошківське замчище») | 2,0279 (загальна площа - 7,0279) | - | Рішення чотирнадцятої сесії Житомирської обласної ради VIII скликання від 16.03.2023 № 513 "Про розширення меж та перейменування об'єкта природно-заповідного фонду"     |

|   |                                     |                      |                 |   |   |  |
|---|-------------------------------------|----------------------|-----------------|---|---|--|
| 2 | Пам'ятка природи місцевого значення | Гідрологічна         | Урочище «Нивки» | 8,41 (загальна площа -11,41)                | - | Рішення чотирнадцятої сесії Житомирської обласної ради VIII скликання від 16.03.2023 № 511 "Про оголошення нових та розширення меж існуючих об'єктів природно-заповідного фонду місцевого значення"  |
| 3 | Заказник місцевого значення         | Ландшафтний          | Лумлянський     | 43,8369 (загальна площа – 84,6755)          | - | Рішення чотирнадцятої сесії Житомирської обласної ради VIII скликання від 16.03.2023 № 511 "Про оголошення нових та розширення меж існуючих об'єктів природно-заповідного фонду місцевого значення"  |
| 4 | Заказник місцевого значення         | Загально-зоологічний | Берльоне        | 65,0 (загальна площа - 843)                 | - | Рішення чотирнадцятої сесії Житомирської обласної ради VIII скликання від 16.03.2023 № 511 "Про оголошення нових та розширення меж існуючих об'єктів природно-заповідного фонду місцевого значення"  |
| 5 | Заказник місцевого значення         | Гідрологічний        | Страхів         | Уточнена загальна площа становить - 2405,15 |   | Рішенням вісімнадцятої сесії Житомирської обласної ради VIII скликання від 21.12.2023 № 660 "Про внесення змін у рішення Житомирської обласної ради від 16.12.2021 № 363" у п.10 рішення № 363 уточнено площу, яку вилучили - 1,88 га (у рішенні до змін було 4,24 га) |



Перелік об'єктів природно-заповідного фонду, території яких входять до складу територій інших об'єктів  
природно-заповідного фонду станом на 01.01.2024

Таблиця 49

| Категорія, значення та назва об'єкту ПЗФ, до складу території якого входять інші об'єкти ПЗФ | Перелік об'єктів ПЗФ, території яких входять до складу території іншого об'єкту ПЗФ |           |
|--|---|-----------|
|  | Категорія, значення, назва, тип   | Площа, га |
| 1  | 2   | 3         |
| 1. Національний природний парк «...»   | 1. Заказник загальнодержавного значення «...», ботанічний                           |           |
| 1  | 2   | 3         |
|  | 2. Пам'ятка природи місцевого значення «...», комплексна                            |           |
|  | 3. ...  |           |
| Разом в межах національного природного парку   | Кількість об'єктів, шт.:  | Площа, га |
|  |   |           |
| 2. Регіональний ландшафтний парк «...»   | 1.  |           |
|  | 2.  |           |
|  | 3.  |           |
| Разом в межах регіонального ландшафтного парку   | Кількість об'єктів, шт.:  | Площа, га |
|  |   |           |
| 3. і т.д.  |   |           |
|  |   |           |
| ВСЬОГО   | Кількість об'єктів, шт.:  | Площа, га |

Примітка: на території Житомирської області відсутні об'єкти природно-заповідного фонду, території яких входять до складу територій інших об'єктів природно-заповідного фонду

Перелік територій та об'єктів природно-заповідного фонду загальнодержавного та місцевого значення,  
розташованих у Житомирській області станом на 01.01.2024 року

Таблиця 50

| № П/П              | Назва об'єкта                       | Тип      | Площа, га        | Адміністративне розташування та місцезнаходження заповідного об'єкта ПЗФ (у тому числі квартали і виділи)  | Назва підприємства, організації, установи – землекористувача (землевласника), у віданні якого знаходиться об'єкт ПЗФ | Рішення, згідно з якими створено (оголошено) даний об'єкт ПЗФ, змінено його площу тощо               | Названість форми 1 ДКПЗФ | Названість карти |
|--------------------|-------------------------------------|----------|------------------|--|--|--|--------------------------|------------------|
| <b>ЗАПОВІДНИКИ</b> |                                     |          |                  |  |  |  |                          |                  |
| 1                  | Поліський природний заповідник      |          | 20104            | Коростенський район, с. Селезівка, Копищанське і Перганське лісництва ДП “Олевське ЛГ” та Селезівське лісництво ДП “Словечанське ЛГ”   | Міністерство захисту довкілля та природних ресурсів України  | Постанова Ради Міністрів УРСР від 12.11.1968 р. №584   | -                        | +                |
| 2                  | Природний заповідник «Древлянський» |          | 30872, 84        | Коростенський район, ДП «Народицький спецлісгосп», Народицьке лісництво – 8294 га, Кліщівське лісництво – 5034 га, Заліське лісництво – 3495 га (всього – 16823 га); ДП «Народицький лісгосп АПК», Радчанське лісництво – 57,7 га (всього – 57, 7 га); землі запасу Народицької селищної ради, в тому числі землі населених пунктів – 753,6 га, сіножаті – 3919,14 га, пасовища – 5798 га (усього – 10470,74 га); землі запасу Мотіїківської сільської ради, в тому числі землі населених пунктів – 78,3 га, сіножаті – 216,7 га, пасовища – 204,5 га, пасовища радіоактивно забруднені – 13,9 га, сіножаті радіоактивно забруднені – 159,9 га (всього – 673,3 га); землі запасу Селецької сільської ради, в тому числі землі населених пунктів – 18,3 га, сіножаті – 231,1 га, пасовища – 132 га, заболочені землі – 15,5 га, чагарники – 21 га (усього – 418,1 га); 2430 га радіоактивно забруднених земель, що знаходяться в розпорядженні Народицької районної ради (всього – 2430 га) | Міністерство захисту довкілля та природних ресурсів України  | Указ Президента України від 11.12.09 №1038/2009 «Про створення природного заповідника «Древлянський» | -                        | +                |
|                    | <b>Разом</b>                        | <b>2</b> | <b>50976, 84</b> |  |  |  |                          |                  |

| ЗАКАЗНИКИ ЗАГАЛЬНОДЕРЖАВНОГО ЗНАЧЕННЯ |                  |                     |            |  |   |   |   |   |
|---------------------------------------|------------------|---------------------|------------|--|---|---|---|---|
| 3                                     | Плотниця         | ландш<br>афтни<br>й | 460        | Філія “Білокоровицьке лісове господарство” ДП "Ліси України", Замисловицьке лісництво, кв. 1, 2, 5, 6, 7 | Філія<br>“Білокоровицьке<br>лісове господарство”<br>ДП "Ліси України" | Постанова Ради<br>Міністрів УРСР<br>від 25.02.1980 р.<br>№132 «Про<br>доповнення<br>переліку<br>державних<br>заказників в<br>Українській РСР».<br>Постановою Ради<br>Міністрів УРСР<br>від 07.01.1985 №5<br>«Про внесення<br>змін і доповнень у<br>мережу територій<br>та об'єктів<br>природно-<br>заповідного фонду<br>Української РСР»<br>внесено зміни<br>щодо площі<br>даного заказника | - | + |
|                                       | <b>Разом</b>     | <b>1</b>            | <b>460</b> |  |   |   |   |   |
| 4                                     | Поясківськи<br>й | лісови<br>й         | 113        | Філія “Білокоровицьке лісове господарство” ДП "Ліси України", Поясківське лісництво, кв. 17              | Філія<br>“Білокоровицьке<br>лісове господарство”<br>ДП "Ліси України" | Постанова Ради<br>Міністрів УРСР<br>від 28.10.1974 р.<br>№500 «Про<br>створення<br>державних<br>заказників в<br>Українській РСР»  | - | + |

|       |              |                     |      |   |   |   |   |   |
|-------|--------------|---------------------|------|---|---|---|---|---|
| 5     | Туганівський | лісовий             | 245  | Філія “Городницьке лісове господарство” ДП “Ліси України”, Ярунське лісництво, кв. 20, 21, 22, 23, 25, 26                         | Філія “Городницьке лісове господарство” ДП “Ліси України”             | Постанова Ради Міністрів УРСР від 28.10.1974 р. №500 «Про створення державних заказників в Українській РСР»             | - | + |
| Разом |              | 2                   | 358  |   |   |   |   |   |
| 6     | Городницький | ботанічний          | 352  | Філія “Городницьке лісове господарство” ДП “Ліси України”, Городницьке лісництво, кв. 34, 35, 36                                  | Філія “Городницьке лісове господарство” ДП “Ліси України”             | Постанова Ради Міністрів УРСР від 28.10.1974 р. №500 «Про створення державних заказників в Українській РСР»             | - | + |
| Разом |              | 1                   | 352  |   |   |   |   |   |
| 7     | Казява       | загальнозоологічний | 1859 | Філія “Городницьке лісове господарство” ДП “Ліси України”, кв.11, 12, 13, 17, 18, 19, 20, 21, 22, 27, 28, 29, 30, 31, 35, 36      | Філія “Городницьке лісове господарство” ДП “Ліси України”             | Постанова Ради Міністрів УРСР від 25. 02. 1980 р. №132 «Про доповнення переліку державних заказників в Українській РСР» | - | + |
| 8     | Кутне        | загальнозоологічний | 922  | Філія “Овруцьке спеціалізоване лісове господарство” ДП “Ліси України”, Борутицьке лісництво кв 49, 57, 58, 59, 60, 61, 62, 63, 64 | Філія “Овруцьке спеціалізоване лісове господарство” ДП “Ліси України” | Постанова РМ УРСР від 12.12.1983 р. № 495 «Про доповнення переліку державних заказників Української РСР»                | - | + |
| Разом |              | 2                   | 2781 |   |   |   |   |   |

|       |                  |                |      |   |  |  |   |   |
|-------|------------------|----------------|------|---|--|--|---|---|
| 9     | Часниківський    | орнітологічний | 612  | Філія “Ємільчинське лісове господарство” ДП “Ліси України”, Кочичинське лісництво, кв. 45, 46, 47, 53, 54, 55       | Філія “Ємільчинське лісове господарство” ДП “Ліси України” | Постанова Ради Міністрів УРСР від 25.02.1980 р. №132 «Про доповнення переліку державних заказників Української РСР»  | - | + |
| Разом |                  | 1              | 612  |   |  |  |   |   |
| 10    | Дідове озеро     | Гідрологічний  | 294  | Філія “Словечанське лісове господарство” ДП “Ліси України”, Кованське лісництво, кв. 11, 12, 13, 14                 | Філія “Словечанське лісове господарство” ДП “Ліси України” | Постанова Ради Міністрів УРСР від 25.02.1980 р. № 132 «Про доповнення переліку державних заказників Української РСР» | - | + |
| 11    | Забарський       | Гідрологічний  | 1095 | Філія “Ємільчинське лісове господарство” ДП “Ліси України”, Глумчанське лісництво, кв. 1, 2, 3, 6, 7, 8, 17, 18, 19 | Філія “Ємільчинське лісове господарство” ДП “Ліси України” | Постанова Ради Міністрів УРСР від 25.02.1980 р. № 132 «Про доповнення переліку державних заказників Української РСР» | - | + |
| 12    | Червоновільський | Гідрологічний  | 805  | Філія “Городницьке лісове господарство” ДП “Ліси України”, Червоновільське лісництво, кв. 1, 2, 3, 5, 6, 7, 12, 13  | Філія “Городницьке лісове господарство” ДП “Ліси України”  | Постанова Ради Міністрів УРСР від 25.02.1980 р. № 132 «Про доповнення переліку державних заказників Української РСР» | - | + |

|   |  |           |             |   |  |   |   |   |
|---|--|-----------|-------------|---|--|---|---|---|
|   | <b>Разом</b>   | <b>3</b>  | <b>2194</b> |   |  |   |   |   |
|   | <b>Разом</b>   | <b>10</b> | <b>6757</b> |   |  |   |   |   |
| <b>ПАМ'ЯТКИ ПРИРОДИ ЗАГАЛЬНОДЕРЖАВНОГО ЗНАЧЕННЯ</b> |  |           |             |   |  |   |   |   |
| 13  | Корніїв  | ботанічна | 15          | Філія “Словечанське лісове господарство” ДП “Ліси України”, Кованське лісництво, кв.37    | Філія “Словечанське лісове господарство” ДП “Ліси України” | Розпорядження Ради Міністрів УРСР від 14.10.1975 р. № 780-Р   | - | + |
| 14  | Модрина  | ботанічна | 36          | Філія “Городницьке лісове господарство” ДП “Ліси України”, Надслучанське лісництво, кв.28 | Філія “Городницьке лісове господарство” ДП “Ліси України”  | Розпорядження РМ УРСР від 07.08.1963р. № 1180-Р   | - | + |
|   | <b>Разом</b>   | <b>2</b>  | <b>51</b>   |   |  |   |   |   |
| <b>БОТАНІЧНІ САДИ ЗАГАЛЬНОДЕРЖАВНОГО ЗНАЧЕННЯ</b>   |  |           |             |   |  |   |   |   |
| 15  | Ботанічний сад Житомирського національного агроєкологічного університету |           | 35,4        | м. Житомир, вул. Корольова, 39 та хутір “Затишшя”   | Житомирський національний агроєкологічний університет      | Розпорядження РМ УРСР від 07.08.1963 р. № 1180-Р Постанова Кабінету Міністрів України від 12.10.1992 р. № 584 | - | + |
|   | <b>Разом</b>   | <b>1</b>  | <b>35,4</b> |   |  |   |   |   |

| ПАРКИ-ПАМ'ЯТКИ САДОВО-ПАРКОВОГО МИСТЕЦТВА ЗАГАЛЬНОДЕРЖАВНОГО ЗНАЧЕННЯ |   |           |                 |  |  |   |   |   |
|---|---|-----------|-----------------|--|--|---|---|---|
| 16  | Верхівнянський                            |           | 33,7            | Бердичівський р-н, с. Верхівня   | Верхівнянська філія Житомирського агротехнічного коледжу     | Постанова РМ УРСР від 29.01.1960 р. № 105   | - | + |
| 17  | Городницький                              |           | 21              | Філія "Городницьке лісове господарство" ДП "Ліси України", Городницьке лісництво, кв. 65 | Філія "Городницьке лісове господарство" ДП "Ліси України"    | Постанова РМ УРСР від 29.01.1960 р. № 105   | - | + |
| 18  | Івницький                                 |           | 14              | Філія "Коростишівське лісове господарство" ДП "Ліси України", Івницьке лісництво, кв. 82 | Філія "Коростишівське лісове господарство" ДП "Ліси України" | Постанова РМ УРСР від 29.01.1960 р. № 105   | - | + |
| 19  | Новочорториський                          |           | 19,2            | Житомирський р-н, с. Нова Чорторя  | Новочорториський державний аграрний технікум                 | Постанова РМ УРСР від 29.01.1960 р. № 105   | - | + |
| 20  | Трощанський                               |           | 31,9            | Житомирський район, с. Троща, ДП «Романівський лісгосп АПК», Чуднівське лісництво кв. 25 | ДП «Романівський лісгосп АПК»                                | Постанова колегії Держкомітету Ради Міністрів по охороні природи від 26.07.1972р. №22 | - | + |
|   | <b>Разом</b>                              | <b>5</b>  | <b>119,8</b>    |  |  |   |   |   |
|   | <b>Всього загальнодержавного значення</b> | <b>20</b> | <b>57940,04</b> |  |  |   |   |   |

### ЗАКАЗНИКИ МІСЦЕВОГО ЗНАЧЕННЯ

|    |         |             |         |   |   |  |   |   |
|----|---------|-------------|---------|---|---|--|---|---|
| 21 | Гамарня | Ландшафтний | 1132,67 | філія «Радомишльське лісомисливське господарство» ДП "Ліси України", Слобідське лісництво, кв.40, 41, 42, 43 (площа 294,7 га), ДП "Малинський лісгосп АПК", Ворсівське лісництво, кв. 10, вид. 20, 23-31 (площа 16,5 га), Малинське водосховище | філія «Радомишльське лісомисливське господарство» ДП "Ліси України", ДП "Малинський лісгосп АПК", Малинська міська рада | Рішення облвиконкому від 03.12.1982 р. №489 (площа 1077 га) Згідно з рішенням Житомирської облради від 07.03.1991 №68 "Про підсумки інвентаризації мережі ПЗФ та доповнення переліку державних заказників" площа становить 1131. Рішення дванадцятої сесії Житомирської облради сьомого скликання від 27.07.2017 № 736 «Про зміни меж і площі існуючого об'єкта ПЗФ місцевого значення» із складу вилучені земельні ділянки, на яких розміщені Малинський лісотехнічний коледж та його підсобне господарство площею 14,8272 га та включено у його склад земельні ділянки на території ДП "Малинський лісгосп АПК" площею 16,5 га | - | + |
|----|---------|-------------|---------|---|---|--|---|---|



|    |              |             |         |   |  |   |   |   |
|----|--------------|-------------|---------|---|--|---|---|---|
| 22 | Древлянський | Ландшафтний | 9301,76 | філія «Народицьке спеціалізоване лісове господарство» ДП "Ліси України", Базарське лісництво; землі запасу Базарської с/р; землі запасу Межиліської с/р | філія «Народицьке спеціалізоване лісове господарство» ДП "Ліси України", Базарська с/р, Межиліська с/р | Рішення 8 сесії обласної ради п'ятого скликання від 05.04.07 № 191 «Про утворення об'єкту природно-заповідного фонду місцевого значення»; уточнено площу заказника рішенням 8 сесії Житомирської обласної ради шостого скликання від 15.12.11 №373 «Про створення нових та уточнення площ існуючих об'єктів природно-заповідного фонду місцевого значення, про зміну користувача заповідного об'єкта»; Рішення четвертої сесії Житомирської обласної ради VIII скликання від 27.05.2021 №156 "Про розширення меж ландшафтного заказника місцевого значення "Древлянський" | - | + |
| 23 | Миколинці    | Ландшафтний | 723     | ДП «Ємільчинський лісгосп АПК», Барашівське л-во, кв. 84-87, 100, 101, 104  | ДП «Ємільчинський лісгосп АПК»   | Рішення 15 сесії обласної ради п'ятого скликання від 26.06.08 № 595 «Про утворення об'єктів природно-заповідного фонду місцевого значення»  | - | + |

|    |         |             |         |  |   |   |   |   |
|----|---------|-------------|---------|--|---|---|---|---|
| 24 | Глушець | Ландшафтний | 1222,46 | ДП «Словечанський лісгосп АПК», Овруцьке лісництво, кв 1 (у вид. 1, 2, 3, 4, 5, 6, 7, 8 вилучено смугу кріплення державного кордону між Україною і Республікою Білорусь шириною 5 м); кв.2 (у вид 1, 2, 3, 4, 5, 6, 7, 8, 11, 13, 28, 52, 53, 55, 57, 75, 87, 88 вилучено смугу кріплення державного кордону між Україною і Республікою Білорусь шириною 5 м); кв.. 3 (у вид. 22, 23, 65, 66 вилучено смугу кріплення державного кордону між Україною і Республікою Білорусь шириною 5 м); | ДП «Словечанський лісгосп АПК»                                      | Рішення 20 сесії обласної ради п'ятого скликання від 28.05.09 № 819 «Про утворення об'єктів ПЗФ місцевого значення»<br>Рішення четвертої сесії Житомирської обласної ради VIII скликання від 27.05.2021 №157 "Про розширення меж ландшафтного заказника місцевого значення "Глушець"<br>Рішення восьмої сесії Житомирської обласної ради VIII скликання від 16.12 2021 № 363<br>"Про зміну меж об'єктів ПЗФ місцевого значення" | - | + |
| 25 | Калинка | Ландшафтний | 55      | філія «Радомишльське лісомисливське господарство» ДП "Ліси України", Любовицьке лісництво, квартал 13  | філія «Радомишльське лісомисливське господарство» ДП "Ліси України" | Рішення 21 сесії обласної ради п'ятого скликання від 09.09.09 № 883 «Про утворення та розширення об'єктів природно-заповідного фонду місцевого значення»<br>Рішення 15 сесії обласної ради п'ятого скликання від 26.06.08 № 595<br>«Про утворення об'єктів природно-заповідного фонду місцевого значення»   | - | + |

|    |             |             |        |   |   |  |   |   |
|----|-------------|-------------|--------|---|---|--|---|---|
| 26 | Раївка      | Ландшафтний | 206,5  | філія «Радомишльське лісомисливське господарство» ДП "Ліси України", Білківське лісництво, кв. 90 (вид. 4,6,7,8), кв. 91 (вид. 2-18), кв. 92 (вид. 4,10,17,19), кв. 93 (вид. 2-18, 20), кв. 94 (вид. 1-28), кв. 95 (вид. 1-19), кв. 98 (вид. 10-12) | філія «Радомишльське лісомисливське господарство» ДП "Ліси України" | Рішення 21 сесії обласної ради п'ятого скликання від 09.09.09 № 883 «Про утворення та розширення об'єктів природно-заповідного фонду місцевого значення»             | - | + |
| 27 | Заміри      | Ландшафтний | 234    | філія «Радомишльське лісомисливське господарство» ДП "Ліси України", Потіївське лісництво, кв. 1-6  | філія «Радомишльське лісомисливське господарство» ДП "Ліси України" | Рішення 21 сесії обласної ради п'ятого скликання від 09.09.09 № 883 «Про утворення та розширення об'єктів природно-заповідного фонду місцевого значення»             | - | + |
| 28 | Полігон     | Ландшафтний | 2293,3 | філія «Коростенське лісомисливське господарство» ДП "Ліси України", Бехівське лісництво, кв. 114-136 (крім кварталу 116, вид. 19; кварталу 117, вид. 22; кварталу 123, вид. 2, кварталу 124, вид. 2)  | філія «Коростенське лісомисливське господарство» ДП "Ліси України"  | Рішення двадцять шостої сесії Житомирської обласної ради п'ятого скликання від 08.09.10 №1163 «Про утворення об'єктів природно-заповідного фонду місцевого значення» | - | + |
| 29 | Михайловичі | Ландшафтний | 139,6  | філія «Коростенське лісомисливське господарство» ДП "Ліси України", Бехівське л-во, кв. 16 (вид. 16-18), 17, 18, 26, 27   | філія «Коростенське лісомисливське господарство» ДП "Ліси України"  | Рішення 17 сесії Житомирської обласної ради п'ятого скликання від 14.11.08 № 665 «Про утворення об'єктів природно-заповідного фонду місцевого значення»              | - | + |

|    |           |             |      |   |   |  |   |   |
|----|-----------|-------------|------|---|---|--|---|---|
| 30 | Пилипівка | Ландшафтний | 92,7 | філія «Коростенське лісомисливське господарство» ДП "Ліси України", Пилипівське лісництво, кв. 38, кв. 40, вид. 2, 3, 4, 5 (пл.30,6 га), кв. 41, вид. 1 (пл.7,2 га) | філія «Коростенське лісомисливське господарство» ДП "Ліси України"  | Рішення 8 сесії Житомирської обласної ради шостого скликання від 15.12.2011 №373 «Про створення нових та уточнення площ існуючих об'єктів природно-заповідного фонду місцевого значення, про зміну користувача заповідного об'єкта». Рішення двадцять дев'ятої сесії Житомирської обласної ради сьомого скликання від 18.12.2019 №1792 «Про утворення ландшафтного заказника місцевого значення «Яроповицький» та розширення меж заказника «Пилипівка» | - | + |
| 31 | Здрівля   | Ландшафтний | 67,9 | філія «Радомишльське лісомисливське господарство» ДП "Ліси України", Малинське лісництво, кв. 64 (площа 58 га), кв. 63, вид. 10, 13, 14 (площа 9,9 га)              | філія «Радомишльське лісомисливське господарство» ДП "Ліси України" | Рішення IX сесії Житомирської обласної ради VI скликання від 22.03.12 № 503 «Про створення нових та уточнення площі існуючого об'єкта природно-заповідного фонду місцевого значення»   | - | + |

|    |              |             |      |  |   |   |   |   |
|----|--------------|-------------|------|--|---|---|---|---|
| 32 | Багно        | Ландшафтний | 47,4 | ДП «Малинський лісгосп АПК»,<br>Ворсівське лісництво, кв. 8, вид. 53 - 66;<br>Барвінківське лісництво кв. 48, вид. 7, 8, 9, 10   | ДП «Малинський лісгосп АПК»                               | Рішення ІХ сесії Житомирської обласної ради VI скликання від 22.03.12 № 503 «Про створення нових та уточнення площі існуючого об'єкта природно-заповідного фонду місцевого значення»<br>Рішення восьмої сесії Житомирської обласної ради VIII скликання від 16.12.2021 № 364 "Про оголошення нових та розширення меж існуючих об'єктів природно-заповідного фонду місцевого значення" | - | + |
| 33 | Федорівський | Ландшафтний | 557  | філія «Городницьке лісове господарство» ДП "Ліси України", Новоград-Волинське лісництво, кв. 78 (площа 51 га), кв. 79 (площа 49 га), кв. 80 (площа 49 га), кв. 81 (площа 50 га), кв. 82 (площа 30 га), кв. 89 (площа 63 га), кв. 90 (площа 58 га), кв. 91 (площа 53 га), кв. 92 (площа 47 га), кв. 93 (площа 56 га), кв. 94 (площа 51 га). | філія «Городницьке лісове господарство» ДП "Ліси України" | Рішення XII сесії Житомирської обласної ради VI скликання від 22.11.2012 № 718 «Про створення нових і зміну меж існуючих об'єктів природно-заповідного фонду місцевого значення»  | - | + |

|    |               |             |       |   |   |  |   |   |
|----|---------------|-------------|-------|---|---|--|---|---|
| 34 | Пікельський   | Ландшафтний | 128   | філія «Городницьке лісове господарство» ДП "Ліси України", Пищівське лісництво, кв. 33, вид. 6, 7, 8, 16, 17, 19, 20, 33; кв.34, вид. 9, 12, 13, 14; кв.42, вид. 2, 3, 4, 22; кв. 43, вид. 1, 3, 15-20, 24, 25; кв. 44, вид. 1-3, 9, 16, 17, 22   | філія «Городницьке лісове господарство» ДП "Ліси України"   | Рішення XII сесії Житомирської обласної ради VI скликання від 22.11.12 № 718 «Про створення нових і зміну меж існуючих об'єктів природно-заповідного фонду місцевого значення»   | - | + |
| 35 | Партизанський | Ландшафтний | 22,9  | філія «Городницьке лісове господарство» ДП "Ліси України", Пищівське лісництво, кв. 35, вид. 3, 8, 9, 15, 24  | філія «Городницьке лісове господарство» ДП "Ліси України"   | Рішення XII сесії Житомирської обласної ради VI скликання від 22.11.2012 № 718 «Про створення нових і зміну меж існуючих об'єктів природно-заповідного фонду місцевого значення» | - | + |
| 36 | Ліптов        | Ландшафтний | 1,5   | ДП «Новоград-Волинський лісгосп АПК», Городницьке лісництво, кв.33, вид.44(0,6 га), квартал 33 вид.45(0,9 га).  | ДП «Новоград-Волинський лісгосп АПК»  | Рішення XVIII сесії Житомирської обласної ради сьомого скликання від 12.09.2018 № 1214 «Про утворення об'єктів природно-заповідного фонду місцевого значення»                    | - | + |
| 37 | Ворсівський   | Ландшафтний | 192,9 | філія «Радомишльське лісомисливське господарство» ДП "Ліси України", Українківське лісництво, кв. 58, вид. 1-9 (площа 12,9 га), Малинська міська рада (Ворсівське водосховище площа 157,2 га), ДП «Малинський лісгосп АПК», Ворсівське лісництво, кв. 37, вид.24-31(площа 8 га), кв. 48 вид.1,2,3,7,8,9,10,11,12,13 (площа 14,8 га) | Малинська міська рада Коростенського району, філія «Радомишльське лісомисливське господарство» ДП "Ліси України", ДП «Малинський лісгосп АПК» | Рішення XXIV сесії Житомирської обласної ради VII скликання від 09.07.2019 № 1503 «Про утворення об'єктів природно-заповідного фонду місцевого значення»                         | - | + |

|    |                          |             |             |  |   |   |   |   |
|----|--------------------------|-------------|-------------|--|---|---|---|---|
| 38 | Лумлянський              | Ландшафтний | 84,675<br>5 | Малинська міська рада, Лумлянське водосховище на р.Візня (площа 39,13 га), ДП "Малинський лісгосп АПК", Ворсівське лісництво, кв.1, вид. 2,4,6 (площа 1,7) | Малинська міська рада<br>Коростенського району, ДП "Малинський лісгосп АПК" | Рішення XXIV сесії Житомирської обласної ради VII скликання від 09.07.2019 № 1503 «Про утворення об'єктів природно-заповідного фонду місцевого значення», розширено межі на 43,8369 га рішенням чотирнадцятої сесії Житомирської обласної ради VIII скликання від 16.03.2023 № 511 "Про оголошення нових та розширення меж існуючих об'єктів природно-заповідного фонду місцевого значення" | - | + |
| 39 | Круча                    | Ландшафтний | 13,2        | Малинська міська рада, водосховище на р. Лумля (площа 13,2 га)   | Малинська міська рада<br>Коростенського району                              | Рішення XXIV сесії Житомирської обласної ради VII скликання від 09.07.2019 № 1503 «Про утворення об'єктів природно-заповідного фонду місцевого значення»  | - | + |
| 40 | Урочище біля трьох дубів | Ландшафтний | 10,8        | філія «Городницьке лісове господарство» ДП "Ліси України", Пищівське лісництво, кв.5, вид. 7, 10, кв.6, вид. 12, 19.                                       | філія «Городницьке лісове господарство» ДП "Ліси України"                   | Рішення двадцять дев'ятої сесії Житомирської обласної ради сьомого скликання від 18.12.2019 №1791 «Про утворення об'єкта природно-заповідного фонду місцевого значення»   | - | + |

|    |   |                     |             |  |   |  |   |   |
|----|---|---------------------|-------------|--|---|--|---|---|
| 41 | Яроповицьк<br>ий                        | Ланд<br>шафтн<br>ий | 10,5        | ДП «Коростишівський лісгосп АПК»,<br>Андрушівське лісництво, кв. 22, вид.<br>17,18,20,21,22,23,24,25   | ДП<br>«Коростишівський<br>лісгосп АПК»  | Рішення двадцять<br>дев'ятої сесії<br>Житомирської обласної<br>ради сьомого скликання<br>від 18.12.2019 №1792<br>«Про утворення<br>ландшафтного<br>заказника місцевого<br>значення<br>«Яроповицький» та<br>розширення меж<br>заказника «Пилипівка» | - | + |
| 42 | Зелена<br>лагуна                        | Ланд<br>шафтн<br>ий | 97,991<br>7 | Брониківська об'єднана територіальна громада<br>Несолонська сільська рада (землі водного фонду-84<br>га), ДП «Новоград-Волинський лісгосп АПК»,<br>Новоград-Волинське лісництво, квартал 71, виділ 9<br>(2,5251 га), квартал 71, виділ 4 (2,2949 га), квартал<br>71, виділи 6,7,21 (6,9831 га), квартал 71 виділ 15<br>(2,1886 га) | Брониківська<br>об'єднана<br>територіальна<br>громада,<br>ДП «Новоград-<br>Волинський лісгосп<br>АПК» | Рішення тридцять<br>другої сесії<br>Житомирської обласної<br>ради сьомого скликання<br>від 08.10.2020 №2042<br>«Про оголошення<br>об'єкта природно-<br>заповідного фонду<br>місцевого значення»  | - | + |
| 43 | Заплава<br>пам'яті<br>Небесної<br>Сотні | Ланд<br>шафтн<br>ий | 12,707<br>3 | Малинська міська рада, Коростенського району   | Малинська міська<br>рада  | Рішення тридцять<br>першої сесії<br>Житомирської обласної<br>ради сьомого скликання<br>від 25.06.2020 №1977<br>«Про оголошення<br>об'єкта природно-<br>заповідного фонду<br>місцевого значення»  | - | + |



|    |                              |                     |       |  |                                   |   |   |   |
|----|------------------------------|---------------------|-------|--|-----------------------------------|---|---|---|
| 44 | Урочище<br>Бехівські<br>дачі | Ланд<br>шафтн<br>ий | 122,2 | ДП "Коростенський лісгосп АПК", Коростенське<br>лісництво, кв. 35  | ДП "Коростенський<br>лісгосп АПК" | Рішення четвертої сесії<br>Житомирської обласної<br>ради VIII скликання від<br>27.05.2021 №158<br>"Про оголошення<br>об'єктів природно-<br>заповідного фонду<br>місцевого значення" | - | + |
| 45 | Городище                     | Ланд<br>шафтн<br>ий | 265,5 | ДП "Словечанський лісгосп АПК",<br>Бігунське лісництво, квартали 91,92,93,94                                 | ДП "Словечанський<br>лісгосп АПК" | Рішення п'ятої сесії<br>Житомирської обласної<br>ради VIII скликання від<br>29.07.2021 №220 "Про<br>оголошення об'єктів<br>природно-заповідного<br>фонду місцевого<br>значення"     | - | + |
| 46 | Білчанські<br>рови           | Ланд<br>шафтн<br>ий | 709,9 | ДП "Словечанський лісгосп АПК",<br>Рокитнянське лісництво,<br>квартали 1, 33, 34, 36, 40, 41, 44, 49, 50, 51 | ДП "Словечанський<br>лісгосп АПК" | Рішення п'ятої сесії<br>Житомирської обласної<br>ради VIII скликання від<br>29.07.2021 №220 "Про<br>оголошення об'єктів<br>природно - заповідного<br>фонду місцевого<br>значення"   | - | + |
| 47 | Вітковське                   | Ланд<br>шафтн<br>ий | 166   | ДП "Словечанський лісгосп АПК", Перебродське<br>лісництво, кв. 10  | ДП "Словечанський<br>лісгосп АПК" | Рішення п'ятої сесії<br>Житомирської обласної<br>ради VIII скликання від<br>29.07.2021 №220 "Про<br>оголошення об'єктів<br>природно-заповідного<br>фонду місцевого<br>значення"     | - | + |

|    |                  |             |      |   |   |  |   |   |
|----|------------------|-------------|------|---|---|--|---|---|
| 48 | Бензюкове        | Ландшафтний | 12,9 | ДП "Малинський лісгосп АПК",<br>Недашківське лісництво, кв. 65,<br>вид. 1, 2, 3, 4, 5, 6, 7   | ДП "Малинський<br>лісгосп АПК               | Рішення восьмої сесії<br>Житомирської обласної<br>ради VIII скликання від<br>16.12.2021 № 364<br>"Про оголошення нових<br>та розширення меж<br>існуючих об'єктів<br>природно-заповідного<br>фонду місцевого<br>значення" | - | + |
| 49 | Урочище<br>Мокре | Ландшафтний | 76,7 | ДП "Олевський лісгосп АПК",<br>Кишинське лісництво, кв. 32                                    | ДП "Олевський<br>лісгосп АПК"               | Рішення восьмої сесії<br>Житомирської обласної<br>ради VIII скликання від<br>16.12.2021 № 364<br>"Про оголошення нових<br>та розширення меж<br>існуючих об'єктів<br>природно-заповідного<br>фонду місцевого<br>значення" | - | + |
| 50 | Надслучанський   | Ландшафтний | 8    | ДП "Новоград-Волинський лісгосп АПК",<br>Новоград-Волинське лісництво,<br>кв. 43, вид. 7 - 10 | ДП "Новоград-<br>Волинський лісгосп<br>АПК" | Рішення восьмої сесії<br>Житомирської обласної<br>ради VIII скликання від<br>16.12.2021 № 364<br>"Про оголошення нових<br>та розширення меж<br>існуючих об'єктів<br>природно-заповідного<br>фонду місцевого<br>значення" | - | + |

|    |                       |                     |       |   |  |  |   |   |
|----|-----------------------|---------------------|-------|---|--|--|---|---|
| 51 | Урочище<br>Смутьське  | Ланд<br>шафтн<br>ий | 12,3  | ДП "Коростишівський лісгосп АПК",<br>Шахворостівське лісництво,<br>кв. 57, вид.1, 2, 7, 20, 21, 22  | ДП<br>"Коростишівський<br>лісгосп АПК"                                   | Рішення восьмої сесії<br>Житомирської обласної<br>ради VIII скликання від<br>16.12.2021 № 362<br>"Про оголошення<br>об'єктів природно-<br>заповідного фонду<br>місцевого значення" | - | + |
| 52 | Урочище<br>П'ятигірка | Ланд<br>шафтн<br>ий | 29,1  | філія «Коростишівське лісове господарство» ДП<br>"Ліси України", Андрушівське лісництво, кв. 107,<br>вид. 1 - 4, 6 - 11, 13 - 16, 20 - 23, 28 | філія<br>«Коростишівське<br>лісове<br>господарство» ДП<br>"Ліси України" | Рішення восьмої сесії<br>Житомирської обласної<br>ради VIII скликання від<br>16.12.2021 № 362<br>"Про оголошення<br>об'єктів природно-<br>заповідного фонду"                       | - | + |
| 53 | Чудинські<br>яри      | Ланд<br>шафтн<br>ий | 41,2  | ДП "Радомишльський лісгосп АПК",<br>Забілоцьке лісництво, кв. 66, вид. 29 - 51  | ДП<br>"Радомишльський<br>лісгосп АПК"                                    | Рішення восьмої сесії<br>Житомирської обласної<br>ради VIII скликання від<br>16.12.2021 № 362<br>"Про оголошення<br>об'єктів природно-<br>заповідного фонду"                       | - | + |
| 54 | Бокиївський<br>рів    | Ланд<br>шафтн<br>ий | 344,5 | ДП "Словечанський лісгосп АПК",<br>Словечанське лісництво,<br>кв. 54, 55, 56, 57, 108, 109, 110   | ДП "Словечанський<br>лісгосп АПК"  | Рішення восьмої сесії<br>Житомирської обласної<br>ради VIII скликання від<br>16.12.2021 №362<br>"Про оголошення<br>об'єктів природно-<br>заповідного фонду<br>місцевого значення"  | - | + |

|    |                |             |              |   |  |  |   |   |
|----|----------------|-------------|--------------|---|--|--|---|---|
| 55 | Новоборівський | Ландшафтний | 102,2        | ДП "Пулинський лісгосп АПК",<br>Хорошівське лісництво, кв. 36, вид. 48, 49; кв. 40,<br>вид. 41-48; кв. 47 | ДП "Пулинський<br>лісгосп АПК"                                   | Рішення восьмої сесії<br>Житомирської обласної<br>ради VIII скликання від<br>16.12.2021 № 362<br>"Про оголошення<br>об'єктів природно-<br>заповідного фонду<br>місцевого значення"                   | - | + |
| 56 | Любарський     | Ландшафтний | 159,26<br>11 | В адміністративних межах Любарської селищної<br>ради  | Любарська селищна<br>рада  | Рішення дванадцятої<br>сесії Житомирської<br>обласної ради VIII<br>скликання від<br>07.12.2022 № 474 "Про<br>оголошення об'єктів<br>природно-заповідного<br>фонду місцевого<br>значення"             | - | + |
| 57 | Трощанський    | Ландшафтний | 105,18<br>64 | В адміністративних межах Краснопільської<br>сільської ради та Вільшанської сільської ради                 | Краснопільська<br>сільська рада,<br>Вільшанська<br>сільська рада | Рішення дванадцятої<br>сесії Житомирської<br>обласної ради VIII<br>скликання від<br>07.12.2022 № 474 "Про<br>оголошення об'єктів<br>природно-заповідного<br>фонду місцевого<br>значення"             | - | + |
| 58 | Гальчинський   | Ландшафтний | 21           | Андрушівська міська рада  | Андрушівська<br>міська рада                                      | Рішення чотирнадцятої<br>сесії Житомирської<br>обласної ради VIII<br>скликання від<br>16.03.2023 № 511 "Про<br>оголошення нових та<br>розширення меж<br>існуючих об'єктів ПЗФ<br>місцевого значення" | - | + |

|       |                        |             |            |   |  |  |   |   |
|-------|------------------------|-------------|------------|---|--|--|---|---|
| 59    | Городоцький            | Ландшафтний | 8,5767     | на території Білокриницького старостинського округу Городоцької селищної ради   | Городоцька селищна рада  | Рішення чотирнадцятої сесії Житомирської обласної ради VIII скликання від 16.03.2023 № 511 "Про оголошення нових та розширення меж існуючих об'єктів ПЗФ місцевого значення" | - | + |
| 60    | Дубовий гай            | Ландшафтний | 2          | м. Житомир в районі вул. Богунської   | Житомирська міська рада  | Рішення чотирнадцятої сесії Житомирської обласної ради VIII скликання від 16.03.2023 № 511 "Про оголошення нових та розширення меж існуючих об'єктів ПЗФ місцевого значення" | - | + |
| 61    | Над Случчю             | Ландшафтний | 29         | На лівому березі р. Случ між смт Миропіль та с. Колодяжне на землях Миропільської селищної ради   | Миропільська селищна рада  | Рішення чотирнадцятої сесії Житомирської обласної ради VIII скликання від 16.03.2023 № 511 "Про оголошення нових та розширення меж існуючих об'єктів ПЗФ місцевого значення" | - | + |
| 62    | Дендропарк Лагульський | Ландшафтний | 4          | Кадастрові номери земельних ділянок - 1824081700:07:001:0014 (0,25 га); 1824081700:07:001:0015 (0,75 га); землі Брониківської сільської ради 3 га | Брониківська сільська рада Звягельського району, Молодецький Петро Олександрович | Рішення вісімнадцятої сесії Житомирської обласної ради VIII скликання від 21.12.2023 № 659 "Про оголошення нових об'єктів ПЗФ місцевого значення"                            | - | + |
| Разом |                        | 42          | 18867,9887 |   |  |  |   |   |

|    |                     |         |      |   |   |   |   |   |
|----|---------------------|---------|------|---|---|---|---|---|
| 63 | Андрушівський ліс-1 | лісовий | 2,8  | філія «Коростишівське лісове господарство» ДП "Ліси України", Андрушівське лісництво, кв.69, вид.2  | філія «Коростишівське лісове господарство» ДП "Ліси України"      | Рішення облвиконкому від 02.04.1984 р. №115                           | - | + |
| 64 | Андрушівський ліс-2 | лісовий | 2,8  | філія «Коростишівське лісове господарство» ДП "Ліси України", Андрушівське лісництво, кв. 53, вид. 8  | філія «Коростишівське лісове господарство» ДП "Ліси України"      | Рішення облвиконкому від 03.12.1982 р. №489                           | - | + |
| 65 | Баньки              | лісовий | 1339 | філія «Олевське лісове господарство» ДП "Ліси України", Олевське лісництво, кв. 10, 14, 15, 17, 22, 31, 41; Сновидовицьке лісництво, кв. 40, 41, 46, 47, 48, 54           | філія «Олевське лісове господарство» ДП "Ліси України"            | Рішення 14 сесії обласної ради ХХІІІ скликання від 04.07.2000 р.      | - | + |
| 66 | Баранівський        | лісовий | 550  | філія «Баранівське лісомисливське господарство» ДП "Ліси України", Баранівське лісництво, кв. 34, 35, 36, 37, 48, 49, 50, 51  | філія «Баранівське лісомисливське господарство» ДП "Ліси України" | Рішення дев'ятої сесії обласної ради ХХІІ скликання від 22.11.1997 р. | - | + |
| 67 | Березовий           | лісовий | 36   | філія «Словечанське лісове господарство» ДП "Ліси України", Можарівське лісництво, кв. 78, вид. 10, 11, 16, 18, Нагорянське лісництво, кв. 61, вид. 7, 17, кв. 68, вид. 6 | філія «Словечанське лісове господарство» ДП "Ліси України"        | Рішення 14 сесії обласної ради ХХІІІ скликання від 04.07.2000 р.      | - | + |
| 68 | Білокоровицький     | лісовий | 18   | філія «Білокоровицьке лісове господарство» ДП "Ліси України", Білокоровицьке лісництво, кв. 72, вид. 60, 61   | філія «Білокоровицьке лісове господарство» ДП "Ліси України"      | Рішення облвиконкому від 23.12.1991 р. №360                           | - | + |
| 69 | Ботанічна           | лісовий | 0,6  | філія «Городницьке лісове господарство» ДП "Ліси України", Пищівське лісництво, кв. 96, вид.11  | філія «Городницьке лісове господарство» ДП "Ліси України"         | Рішення облвиконкому від 20.11.1967 р. № 610                          | - | + |

|    |                 |         |       |   |   |   |   |   |
|----|-----------------|---------|-------|---|---|---|---|---|
| 70 | Будки           | лісовий | 500   | філія «Ємільчинське лісове господарство» ДП "Ліси України", Ємільчинське лісництво, кв. 28, кв. 29, кв. 35, вид. 1, 2; кв. 36, кв. 37           | філія «Ємільчинське лісове господарство» ДП "Ліси України"          | Рішення облвиконкому від 01.02.1988 р. № 27 "Про доповнення переліку державних заказників" (444 га)<br>Рішення восьмої сесії Житомирської обласної ради VIII скликання від 16.12.2021 № 364 "Про оголошення нових та розширення меж існуючих об'єктів ПЗФ місцевого значення" (56 га) | - | + |
| 71 | Бучина          | лісовий | 2     | філія «Бердичівське лісове господарство» ДП "Ліси України", Любарське лісництво, кв. 14, вид. 27  | філія «Бердичівське лісове господарство» ДП "Ліси України"          | Рішення облвиконкому від 07.03.1991 р. № 68   | - | + |
| 72 | Верчова ділянка | лісовий | 2     | філія «Олевське лісове господарство» ДП "Ліси України", Юрівське лісництво, кв. 14, вид. 6  | філія «Олевське лісове господарство» ДП "Ліси України"              | Рішення облвиконкому від 23.12.1991 р. № 360  | - | + |
| 73 | Гута            | лісовий | 77    | філія «Радомишльське лісомисливське господарство» ДП "Ліси України", Радомишльське лісництво, кв. 49, вид. 11; кв. 50, вид. 24; кв. 51, вид. 31 | філія «Радомишльське лісомисливське господарство» ДП "Ліси України" | Рішення облвиконкому від 23.12.1991 р. № 360  | - | + |
| 74 | Даньов          | лісовий | 226   | філія «Ємільчинське лісове господарство» ДП "Ліси України", Глумчанське лісництво, кв. 46, 52   | філія «Ємільчинське лісове господарство» ДП "Ліси України"          | Рішення облвиконкому від 07.03.1991 р. № 68   | - | + |
| 75 | Дивлинський     | лісовий | 220,4 | філія «Лугинське лісове господарство» ДП "Ліси України", Дивлинське лісництво, кв. 25, 26   | філія «Лугинське лісове господарство» ДП "Ліси України"             | Рішення облвиконкому від 23.12.1991 р. № 360  | - | + |

|    |                                  |         |       |  |  |   |   |   |
|----|----------------------------------|---------|-------|--|--|---|---|---|
| 76 | Діброва<br>лісного<br>Вронського | лісовий | 5,5   | філія «Коростенське лісомисливське господарство» ДП "Ліси України", Корабельне лісництво, кв. 20, вид. 8   | філія<br>«Коростенське<br>лісомисливське<br>господарство» ДП<br>"Ліси України" | Рішення облвиконкому<br>від 07.03.1991 р. № 68<br>"Про підсумки<br>інвентаризації мережі<br>природно- заповідного<br>фонду та доповнення<br>переліку державних<br>заказників" | - | + |
| 77 | Жубровицький                     | лісовий | 26,2  | філія «Білокоровицьке лісове господарство» ДП "Ліси України", Жубровицьке лісництво, кв.38, вид. 1,2,24; ; кв.39, вид.27-29                                  | філія<br>«Білокоровицьке<br>лісове<br>господарство» ДП<br>"Ліси України"       | Рішення облвиконкому<br>від 23.12.1991 р. № 360   | - | + |
| 78 | Забране                          | лісовий | 31,7  | філія «Коростенське лісомисливське господарство» ДП "Ліси України", Шершнівське лісництво, кв. 75, вид. 21; кв. 80, вид. 1, 2, 3, 4,7                        | філія<br>«Коростенське<br>лісомисливське<br>господарство» ДП<br>"Ліси України" | Рішення облвиконкому<br>від 23.12.1991 р. № 360   | - | + |
| 79 | Зривисько                        | лісовий | 105   | філія «Бердичівське лісове господарство» ДП "Ліси України", Чуднівське лісництво, кв. 4, 17  | філія<br>«Бердичівське<br>лісове<br>господарство» ДП<br>"Ліси України"         | Рішення 7 сесії 24<br>скликання обласної ради<br>від 23.04.2003 № 207   | - | + |
| 80 | Замок<br>Терещенка               | лісовий | 22,1  | КЕВ м. Житомир, Тригирське лісництво, кв. 9, вид. 1-5, 7, 8  | КЕВ м. Житомир   | Рішення облвиконкому<br>від 23.12.1991 р. № 360   | - | + |
| 81 | Коршомка                         | лісовий | 408,2 | філія «Бердичівське лісове господарство» ДП "Ліси України" Чуднівське лісництво, кв. 5-8; кв. 18, вид. 1-7, 18, 19; кв. 19, вид. 1-8, 18, 19, кв. 20, кв. 21 | філія «Бердичівське<br>лісове<br>господарство» ДП<br>"Ліси України"            | Рішення 7 сесії 24<br>скликання обласної ради<br>від 23.04.2003 № 207   | - | + |
| 82 | Кам'яна<br>гірка                 | лісовий | 5,8   | філія «Словечанське лісове господарство» ДП "Ліси України", Кованське лісництво, кв. 35, вид. 42   | філія<br>«Словечанське<br>лісове<br>господарство» ДП<br>"Ліси України"         | Рішення облвиконкому<br>від 31.03.1984 р. №149  | - | + |



|    |                   |         |        |   |  |  |   |   |
|----|-------------------|---------|--------|---|--|--|---|---|
| 83 | Ліс над Случчю    | лісовий | 26,8   | філія «Городницьке лісове господарство» ДП "Ліси України", Надслучанське л-во, кв. 13, вид. 8, 9, 10-13, 67   | філія «Городницьке лісове господарство» ДП "Ліси України"                          | Рішення 16 сесії обласної ради п'ятого скликання від 15.08.08 № 642 «Про утворення об'єктів природно-заповідного фонду місцевого значення» | - | + |
| 84 | Лугинські дубняки | лісовий | 150    | філія «Лугинське лісове господарство» ДП "Ліси України", Лугинське лісництво, кв. 63, кв. 64, вид. 5, 6, 10, 11, 18, 20, 26, 33; кв. 73, вид. 3 - 7, 47; кв. 74, вид. 2, 24   | філія «Лугинське лісове господарство» ДП "Ліси України"                            | Рішення сесії обласної ради ХХІІ скликання від 03.03.1995 р. «Про створення державних заказників місцевого значення».                      | - | + |
| 85 | Микитче           | лісовий | 3298,8 | філія «Олевське лісове господарство» ДП "Ліси України", Журжевицьке лісництво, кв. 44, 45, 47, 48, 49, 51, 53-60; Хочинське лісництво, кв. 51, вид. 19-25; кв. 52; кв. 56, вид. 7-15; кв. 57 вид. 8-30 кв. 58, 63, 64, 65, 69; Юрівське лісництво, кв. 1-4, 6-8, 12, 13 | філія «Олевське лісове господарство» ДП "Ліси України"                             | Рішення 11 сесії 23 скликання облради від 29.11.2001   | - | + |
| 86 | Михеївський       | лісовий | 35     | філія «Городницьке лісове господарство» ДП "Ліси України", Надслучанське лісництво, кв. 50, вид. 10, 46   | філія «Городницьке лісове господарство» ДП "Ліси України"                          | Рішення облвиконкому від 23.12.1991 р. № 360   | - | + |
| 87 | Над Тетеревом     | лісовий | 34,8   | КЕВ м. Житомир, Тригирське лісництво, кв. 13, вид. 24, 25, 30; кв. 19, вид. 7; кв. 20, вид. 1. філія «Коростенське лісомисливське господарство» ДП "Ліси України" кв. 18, вид. 2, 3, 4; кв. 19 вид. 1, 2, 3, 4  | КЕВ м. Житомир, філія «Коростенське лісомисливське господарство» ДП "Ліси України" | Рішення облвиконкому від 23.12.1991 р. № 360   | - | + |
| 88 | Нехворощ          | лісовий | 33     | філія «Коростишівське лісове господарство» ДП "Ліси України", Андрушівське лісництво, кв. 90, вид. 2  | філія «Коростишівське лісове господарство» ДП "Ліси України"                       | Рішення облвиконкому від 03.12.1982 р. № 489   | - | + |

|    |                    |         |       |  |   |   |   |   |
|----|--------------------|---------|-------|--|---|---|---|---|
| 89 | Олевський          | лісовий | 99    | філія «Олевське лісове господарство» ДП "Ліси України", Олевське лісництво, кв. 16, вид. 6   | філія «Олевське лісове господарство» ДП "Ліси України"              | Рішення облвиконкому від 23.12.1991 р. № 360                  | - | + |
| 90 | Поломи             | лісовий | 347   | філія «Смільчинське лісове господарство» ДП "Ліси України", Корольовське лісництво, кв. 7, 13, 19  | філія «Смільчинське лісове господарство» ДП "Ліси України"          | Рішення облвиконкому від 97.03.1991 р. № 68                   | - | + |
| 91 | Попільнянський ліс | лісовий | 5,8   | філія «Коростишівське лісове господарство» ДП "Ліси України", Попільнянське лісництво, кв. 20, вид. 12   | філія «Коростишівське лісове господарство» ДП "Ліси України"        | Рішення облвиконкому від 20.11.1967 р. № 610                  | - | + |
| 92 | Путівець           | лісовий | 5,3   | філія «Білокоровицьке лісове господарство» ДП "Ліси України", Радовельське лісництво, кв. 31, вид. 53 - 58, 73   | філія «Білокоровицьке лісове господарство» ДП "Ліси України"        | Рішення облвиконкому від 23.12.1991 р. №360                   | - | + |
| 93 | Радогощанський     | лісовий | 152   | філія «Лугинське лісове господарство» ДП "Ліси України", Літківське лісництво, кв. 14 вид. 1-42, кв. 73  | філія «Лугинське лісове господарство» ДП "Ліси України"             | Рішення сесії обласної ради . XXII скликання від 03.03.1995 р | - | + |
| 94 | Радомишльський     | лісовий | 166,4 | філія «Радомишльське лісомисливське господарство» ДП "Ліси України", Радомишльське лісництво кв. 7, вид. 11; кв. 11, вид. 1-6, 9; кв. 12, вид. 1, 15, 17; кв. 13, вид. 7; кв. 24, вид. 4, 21; кв. 25, вид. 1, 7. | філія «Радомишльське лісомисливське господарство» ДП "Ліси України" | Рішення облвиконкому від 23.12.1991 р. № 360                  | - | + |
| 95 | Сапожинський       | лісовий | 100,1 | філія «Городницьке лісове господарство» ДП "Ліси України", Надслучанське лісництво, кв. 71, вид. 11, 18, 25, 33, 34; кв. 72, вид. 1-5  | філія «Городницьке лісове господарство» ДП "Ліси України"           | Рішення облвиконкому від 23.12.1991 р. № 360                  | - | + |

|    |                    |         |         |   |   |   |   |   |
|----|--------------------|---------|---------|---|---|---|---|---|
| 96 | Словечанський кряж | лісовий | 18268,7 | філія «Словечанське лісове господарство» ДП "Ліси України", Кованське лісництво, кв. 1-5, 15, 22, 23, 30-32, 35 (вид. 1-41, 43-61), 36, 37 (вид. 1-23, 25-35, 37-45, 47, 48) – площа 2027,8 га; Листвинське лісництво, кв., 1-7, 15-17, 22-24, 31-33, 42, 43, 73, 77-82 – площа 2707,9 га; Усівське лісництво, кв. 1, 2, 6-10, 17-19, 26-28, 30, 31, 36, 37, 42, 50 - 80, - площа 5029,2 га; Тхоринське лісництво, кв. 1, кв. 3-17; кв. 18 (у вид. 1, 2, 4, 5, 11, 19, 25, 26, 27, 28, 29, 30 вилучено смугу кріплення державного кордону між Україною і Республікою Білорусь шириною 5 м); кв. 19, кв. 20; кв. 21 (у вид. 4, 5, 11, 15 вилучено смугу кріплення державного кордону між Україною і Республікою Білорусь шириною 5 м); кв. 22; кв. 23 (у вид. 5, 14, 20, 23, 39 вилучено смугу кріплення державного кордону між Україною і Республікою Білорусь шириною 5 м); кв. 24; кв. 25 (у вид. 4, 5, 6, 16, 24, 25 вилучено смугу кріплення державного кордону між Україною і Республікою Білорусь шириною 5 м); кв. 26; кв. 27 (у вид. 8 вилучено смугу кріплення державного кордону між Україною і Республікою Білорусь шириною 5 м); кв. 28; кв. 29; кв. 30; кв. 31; кв. 34, вид. 3 – площа 2828,7 га; Велідницьке лісництво, кв. 23, 24, 34, 35, 43, 44, 52-55, 64-66, 75, 82, 84 (вид. 1-9, 11-16, 19, 20, 24-26, 28-38), 88, 89 (вид. 1-3, 6-8, 10-13, 15-17, 20-23), 90-98 – площа 2371,1 га; Городецьке лісництво, кв. 7, 8 (вид. 1-14, 16-29), 13 (вид. 1-5, 7-37), 16-19, 22, 23, 29-32, 37, 39-48, 50-56 площа – 3304,0 га; | філія «Словечанське лісове господарство» ДП "Ліси України"        | Рішення III сесії 23 скликання обласної ради від 17.09.1998 р.<br>Рішення восьмої сесії Житомирської обласної ради VIII скликання від 16.12.2021 № 364<br>"Про оголошення нових та розширення меж існуючих об'єктів природно-заповідного фонду місцевого значення"<br>Рішення восьмої сесії Житомирської обласної ради VIII скликання від 16.12.2021 №363<br>"Про зміну меж об'єктів природно-заповідного фонду місцевого значення" | - | + |
| 97 | Старі Гарті        | лісовий | 159     | філія «Смільчинське лісове господарство» ДП "Ліси України", Гартівське лісництво, кв. 8, 9  | філія «Смільчинське лісове господарство» ДП "Ліси України"        | Рішення облвиконкому від 01.02.1988 р. № 27<br>"Про доповнення переліку державних заказників"   | - | + |
| 98 | Старочуднівський   | лісовий | 4,6     | філія «Баранівське лісомисливське господарство» ДП "Ліси України", Биківське лісництво, кв. 75, вид. 7  | філія «Баранівське лісомисливське господарство» ДП "Ліси України" | Рішення облвиконкому від 23.12.1991 р. № 360  | - | + |

|     |               |         |        |   |  |   |   |   |
|-----|---------------|---------|--------|---|--|---|---|---|
| 99  | Стовпинський  | лісовий | 67,1   | філія «Білокоровицьке лісове господарство» ДП "Ліси України", Жубровицьке лісництво, кв. 3, вид. 59, 60; кв. 11, вид. 1,2,27,28   | філія «Білокоровицьке лісове господарство» ДП "Ліси України" | Рішення облвиконкому від 23.12.1991 р. №360   | - | + |
| 100 | Сторожівський | лісовий | 0,4    | філія «Городницьке лісове господарство» ДП "Ліси України", Надслучанське лісництво, кв. 55, вид.8   | філія «Городницьке лісове господарство» ДП "Ліси України"    | Рішення облвиконкому від 23.12.1991 р. № 360  | - | + |
| 101 | Тересини      | лісовий | 2189,7 | філія «Олевське лісове господарство» ДП "Ліси України", Олевське лісництво, кв. 62, 63, 64, 69,70, 71, 72 (вид. 1 – пл. 0,6 га); Кам'янське лісництво, кв. 4, 5, 6, 7, 10, 11, 12, 13, 14, 17, 18, 22, 29, 35 | філія «Олевське лісове господарство» ДП "Ліси України"       | Рішення 14 сесії облради 23 скликання від 04.07.2000 р. «Про території та об'єкти ПЗФ місцевого значення» (площа – 2184 га). Розширено рішенням XXI сесії Житомирської облради V скликання від 09.09.09 № 883 «Про утворення та розширення об'єктів ПЗФ місцевого значення» (площа – 2189,4га; розширено з 2184 га до 2189,4 га). Розширено рішенням XXIV сесії Житомирської облради V скликання від 11.05.10 № 1084 «Про зміну меж об'єктів ПЗФ місцевого значення» з 2189,4 га до 2189,7 га | - | + |

|     |                |         |       |  |   |  |   |   |
|-----|----------------|---------|-------|--|---|--|---|---|
| 102 | Турейка        | лісовий | 4     | філія «Лугинське лісове господарство» ДП "Ліси України", Лугинське лісництво, кв. 86, вид. 3, 10, 11, 12, 14, 15   | філія «Лугинське лісове господарство» ДП "Ліси України"             | Рішення сесії обласної ради XXII скликання від 03.03.1995 р.   | - | + |
| 103 | Урочище камінь | лісовий | 39    | ДП «Романівський лісгосп АПК», Ольшанське лісництво, кв. 51  | ДП «Романівський лісгосп АПК»                                       | Рішення 7 сесії 24 скликання обласної ради від 23.04.2003 № 207  | - | + |
| 104 | Харкові круги  | лісовий | 29,7  | філія «Олевське лісове господарство» ДП "Ліси України", Юрівське лісництво, кв. 42, вид. 19, 21, 24, 42  | філія «Олевське лісове господарство» ДП "Ліси України"              | Рішення облвиконкому від 23.12.1991 р. № 360 "Про доповнення переліку державних заказників"  | - | + |
| 105 | Чорний бусел   | лісовий | 84    | філія «Олевське лісове господарство» ДП "Ліси України", Юрівське лісництво, кв. 46, вид. 1   | філія «Олевське лісове господарство» ДП "Ліси України"              | Рішення облвиконкому від 23.12.1991 р. №360 "Про доповнення переліку державних заказників"   | - | + |
| 106 | Юзиховка       | лісовий | 439   | філія «Смільчинське лісове господарство» ДП "Ліси України", Жужельське лісництво, кв. 72, 73, 79, 80, Кочичинське лісництво, кв. 70, 72                    | філія «Смільчинське лісове господарство» ДП "Ліси України"          | Рішення облвиконкому від 01.02.1988 р. № 27 "Про доповнення переліку державних заказників"   | - | + |
| 107 | Яремів ліс     | лісовий | 70    | ДП «Пулинський лісгосп АПК», Курненське лісництво кв. 36 вид. 1-5, 9-28  | ДП «Пулинський лісгосп АПК»   | Рішення сесії обласної ради XXII скликання від 03.03.1995 р.   | - | + |
| 108 | Острів         | лісовий | 189,5 | філія «Радомишльське лісомисливське господарство» ДП "Ліси України", Малинське лісництво, кв. 13, кв. 14, кв. 19 вид. 6-10, 16, 18, кв. 20, кв. 21, кв. 22 | філія «Радомишльське лісомисливське господарство» ДП "Ліси України" | Рішення 21 сесії обласної ради п'ятого скликання від 09.09.2009 № 883 «Про утворення та розширення об'єктів природно-заповідного фонду місцевого значення» | - | + |

|     |             |         |       |   |   |  |   |   |
|-----|-------------|---------|-------|---|---|--|---|---|
| 109 | Межиріччя   | лісовий | 274   | ДП «Коростенський лісгосп АПК», Коростенське лісництво, кв. 16 (вид. 7, 11, 12, 13, 14, 16), кв. 17, кв. 21                 | ДП «Коростенський лісгосп АПК»                          | Рішення 25 сесії Житомирської обласної ради п'ятого скликання від 11.06.2010 № 1138 «Про утворення об'єктів природно-заповідного фонду місцевого значення»             | - | + |
| 110 | Карпиха     | лісовий | 451,2 | ДП «Коростенський лісгосп АПК», Горщиківське лісництво, кв. 36, кв. 37, кв. 38, кв. 40 (вид. 1 – 15.1)                      | ДП «Коростенський лісгосп АПК»                          | Рішення 25 сесії Житомирської обласної ради п'ятого скликання від 11.06.2010 № 1138 «Про утворення об'єктів природно-заповідного фонду місцевого значення»             | - | + |
| 111 | Мощаниця    | лісовий | 136,8 | філія «Лугинське лісове господарство» ДП "Ліси України", Липницьке лісництво, кв. 8 ; кв. 9, вид. 29-56; кв. 10, вид. 28-36 | філія «Лугинське лісове господарство» ДП "Ліси України" | Рішення двадцять шостої сесії Житомирської обласної ради п'ятого скликання від 08.09.2010 №1163 «Про утворення об'єктів природно-заповідного фонду місцевого значення» | - | + |
| 112 | Мельницький | лісовий | 132,3 | філія «Лугинське лісове господарство» ДП "Ліси України", Радогощанське лісництво, кв. 4; кв. 11, вид. 1-10                  | філія «Лугинське лісове господарство» ДП "Ліси України" | Рішення двадцять шостої сесії Житомирської обласної ради п'ятого скликання від 08.09.2010 №1163 «Про утворення об'єктів природно-заповідного фонду місцевого значення» | - | + |

|     |                  |         |      |  |  |  |   |   |
|-----|------------------|---------|------|--|--|--|---|---|
| 113 | Урочище<br>Гала  | лісовий | 1454 | ДП «Олевський лісгосп АПК», Копишанське л-во,<br>кв. 21-25, 38-43, 46, 47                    | ДП «Олевський<br>лісгосп АПК»  | Рішення 16 сесії<br>обласної ради п'ятого<br>скликання від<br>15.08.2008 № 642 «Про<br>утворення об'єктів<br>природно-заповідного<br>фонду місцевого<br>значення»  | - | + |
| 114 | Перепища         | лісовий | 57   | філія «Коростишівське лісове господарство» ДП<br>"Ліси України", Ружинське лісництво, кв. 70 | філія<br>«Коростишівське<br>лісове<br>господарство» ДП<br>"Ліси України" | Рішення XII сесії<br>Житомирської обласної<br>ради VI скликання від<br>22.11.2012 № 718 «Про<br>створення нових і зміну<br>меж існуючих об'єктів<br>природно-заповідного<br>фонду місцевого<br>значення» | - | + |
| 115 | Урочище<br>Дуби  | лісовий | 168  | ДП «Словечанський лісгосп АПК», Овруцьке л-во,<br>кв.. 90, 93                                | ДП «Словечанський<br>лісгосп АПК»  | Рішення чотирнадцятої<br>сесії Житомирської<br>обласної ради сьомого<br>скликання від<br>21.12.2017 № 919 «Про<br>утворення лісового<br>заказник місцевого<br>значення «Урочище<br>Дуби».                | - | + |
| 116 | Березовий<br>гай | лісовий | 81,2 | ДП «Радомишльський лісгосп АПК», Забілоцьке<br>лісництво, кв. 28, вид. 1-17                  | ДП<br>«Радомишльський<br>лісгосп АПК»                                    | Рішення двадцять<br>третьої сесії<br>Житомирської обласної<br>ради сьомого скликання<br>від 23.05.2019 р. № 1459<br>«Про утворення<br>лісового заказник<br>місцевого значення<br>«Березовий гай»         | - | + |

|     |                  |         |       |  |  |   |   |   |
|-----|------------------|---------|-------|--|--|---|---|---|
| 117 | Трубіївський ліс | лісовий | 40,4  | ДП «Коростишівський лісгосп АПК», Андрушівське лісництво, кв. 86, вид. 2,3,4   | ДП «Коростишівський лісгосп АПК»                           | Рішення сімнадцятої сесії Житомирської обласної ради сьомого скликання від 26.07.2018 №1176 «Про утворення об'єктів природно-заповідного фонду місцевого значення»                                | - | + |
| 118 | Сущанський       | лісовий | 139,5 | ДП «Олевський лісгосп АПК», Сущанське лісництво, кв. 54,55   | ДП «Олевський лісгосп АПК»                                 | Рішення двадцять другої сесії Житомирської обласної ради сьомого скликання від 07.02.2019 р. № 1377 «Про утворення лісового заказника місцевого значення «Сущанський»                             | - | + |
| 119 | Миропільський    | Лісовий | 265   | філія «Бердичівське лісове господарство» ДП "Ліси України", Миропільське лісництво, квартали 27, 36, 37, 47  | філія «Бердичівське лісове господарство» ДП "Ліси України" | Рішення тридцятої сесії Житомирської обласної ради сьомого скликання від 05.03.2020 р. № 1883 «Про утворення об'єкта природно-заповідного фонду місцевого значення»                               | - | + |
| 120 | Курчицький       | Лісовий | 129,6 | філія «Городницьке лісове господарство» ДП "Ліси України", Курчицьке лісництво, кв. 55, вид. 1 (50,4 га), вид. 2 (0,7 га), вид. 3 (1,1 га), вид. 4 (2,2 га), вид. 5 (1,9 га), вид. 6 (0,5 га), вид. 7 (9,5 га), вид. 8 (1,0 га), вид. 10 (7,3 га), вид. 11 (0,8 га), кв. 56 вид. 1 (48 га), вид. 2 (0,9 га), вид. 5 (2,1 га), вид. 15 (1,3 га), вид. 16 (1,4 га), вид. 19 (0,5 га) | філія «Городницьке лісове господарство» ДП "Ліси України"  | Рішення 2 сесії обласної ради від 24.12.2020 № 53 «Про оголошення лісового заказника місцевого значення «Курчицький» та розширення меж гідрологічного заказника місцевого значення «Мицьківський» | - | + |



|     |                   |           |                |   |  |  |   |   |
|-----|-------------------|-----------|----------------|---|--|--|---|---|
| 121 | Урочище<br>Зікове | Лісовий   | 227,8          | філія «Городницьке лісове господарство» ДП "Ліси України", Курчицьке лісництво, квартал 20 вид. 17, 18, 19, 26, 28, 29, 31, 32, 34, 35, квартал 30 вид. 6, квартал 31 вид 1-33, квартал 32 вид. 6-12, 17, 18, 59, 60, квартал 41 вид. 1-4 | філія «Городницьке лісове господарство» ДП "Ліси України"    | Рішення дванадцятої сесії Житомирської обласної ради VIII скликання від 07.12.2022 № 474 "Про оголошення об'єктів природно-заповідного фонду місцевого значення"             | - | + |
| 122 | Мокренський       | Лісовий   | 56,1           | філія «Городницьке лісове господарство» ДП "Ліси України", Ярунське лісництво, квартал 47 вид. 2, 3, 9, 11, квартал 48 вид. 5, 7.   | філія «Городницьке лісове господарство» ДП "Ліси України"    | Рішення дванадцятої сесії Житомирської обласної ради VIII скликання від 07.12.2022 № 474 "Про оголошення об'єктів ПЗФ місцевого значення"                                    | - | + |
| 123 | Дубовець          | Лісовий   | 525,1          | філія «Коростишівське лісове господарство» ДП "Ліси України", Івницьке лісництво, квартали 63, 73, 81, 86, 89, 92, виділи 4, 5, 6, 7, 8, 11, 14, 19, Ходорківське лісництво, квартали 19, 25, 31, 36, 43, 50, виділи 10, 11, 12           | філія «Коростишівське лісове господарство» ДП "Ліси України" | Рішення чотирнадцятої сесії Житомирської обласної ради VIII скликання від 16.03.2023 № 512 "Про оголошення нових об'єктів ПЗФ місцевого значення"                            | - | + |
| 124 | Урочище<br>Зрубок | Лісовий   | 40,9           | ДП «Романівський лісгосп АПК», Баранівське лісництво, квартал 8, виділи 1, 2, 3, 4, 5, 16, 17, 18   | ДП «Романівський лісгосп АПК»                                | Рішення чотирнадцятої сесії Житомирської обласної ради VIII скликання від 16.03.2023 № 511 "Про оголошення нових та розширення меж існуючих об'єктів ПЗФ місцевого значення" | - | + |
|     | <b>Разом</b>      | <b>62</b> | <b>33758,7</b> |   |  |  |   |   |

|     |          |               |      |  |  |  |   |   |
|-----|----------|---------------|------|--|--|--|---|---|
| 125 | Відьма   | Гідрологічній | 76   | філія «Ємільчинське лісове господарство» ДП "Ліси України", Ємільчинське л-во, кв. 5, вид. 1-3, 6 ; Гартівське лісництво кв. 77, вид. 25 - 27, 30 - 48 | філія «Ємільчинське лісове господарство» ДП "Ліси України"         | Рішення 15 сесії обласної ради п'ятого скликання від 26.06.2008 № 595 «Про утворення об'єктів природно-заповідного фонду місцевого значення»<br>Рішення восьмої сесії Житомирської обласної ради VIII скликання від 16.12.2021 №364 "Про оголошення нових та розширення меж існуючих об'єктів природно-заповідного фонду місцевого значення" | - | + |
| 126 | Лозанове | Гідрологічній | 14,6 | філія «Коростенське лісомисливське господарство» ДП "Ліси України", Бехівське л-во, кв. 117, вид. 22; кв. 124, вид. 2                                  | філія «Коростенське лісомисливське господарство» ДП "Ліси України" | Рішення 17 сесії обласної ради п'ятого скликання від 14.11.2008 № 665 «Про утворення об'єктів природно-заповідного фонду місцевого значення»   | - | + |

|     |              |               |       |   |   |   |   |   |
|-----|--------------|---------------|-------|---|---|---|---|---|
| 127 | Мицьківський | Гідрологічний | 173,9 | філія «Городницьке лісове господарство» ДП "Ліси України" Курчицьке л-во, кв.9, вид 5, 6, 13-18; кв. 15, вид. 8, 11, 12, 13, 17, 18, 20, 21, 26; кв.16, вид. 2, 3, 5, 6, 7, 8, 10, 43; кв. 17 вид. 29, 32, 46, 54; кв.18, вид 28-35; кв.24 вид. 1, 2, 3, 9, 14, 15, 25. | філія «Городницьке лісове господарство» ДП "Ліси України" | Рішення 16 сесії обласної ради п'ятого скликання від 15.08.2008 № 642 «Про утворення об'єктів природно-заповідного фонду місцевого значення».<br>Рішення 2 сесії обласної ради від 24.12.2020 № 53 «Про оголошення лісового заказника місцевого значення «Курчицький» та розширення меж гідрологічного заказника місцевого значення «Мицьківський»<br>Рішення восьмої сесії Житомирської обласної ради VIII скликання від 16.11.2021 № "Про оголошення нових та розширення меж існуючих об'єктів природно-заповідного фонду місцевого значення" | - | + |
|-----|--------------|---------------|-------|---|---|---|---|---|

|     |                |               |      |   |  |   |   |   |
|-----|----------------|---------------|------|---|--|---|---|---|
| 128 | Переспа        | Гідрологічній | 117  | філія «Ємільчинське лісове господарство» ДП "Ліси України", Жужельське л-во, кв. 5                                    | філія «Ємільчинське лісове господарство» ДП "Ліси України"         | Рішення 15 сесії обласної ради п'ятого скликання від 26.06.2008 № 595 «Про утворення об'єктів природно-заповідного фонду місцевого значення» (площа – 80,2 га). Розширено рішенням XXIV сесії Житомирської обласної ради V скликання від 11.05.10 № 1084 «Про зміну меж об'єктів природно-заповідного фонду місцевого значення» з 80,2 га до 117,0 га | - | + |
| 129 | Хвощове болото | Гідрологічній | 11,6 | філія «Коростенське лісомисливське господарство» ДП "Ліси України", Бехівське л-во, кв. 123, вид. 2; кв. 116, вид. 19 | філія «Коростенське лісомисливське господарство» ДП "Ліси України" | Рішення 17 сесії обласної ради п'ятого скликання від 14.11.2008 № 665 «Про утворення об'єктів природно-заповідного фонду місцевого значення»  | - | + |

|     |               |               |       |  |   |   |   |   |
|-----|---------------|---------------|-------|--|---|---|---|---|
| 130 | Бучмани       | Гідрологічній | 836,5 | філія «Лугинське лісове господарство» ДП "Ліси України", Дивлинське лісництво, кв. 2; кв. 3, вид. 2 - 8; кв. 7; кв. 8; кв. 9, вид. 2, 8, 11, 17, 18; кв.17; кв. 18, вид. 1, 21; кв. 27; кв. 28, вид.1, 2, 11; кв. 35, вид. 1 | філія «Лугинське лісове господарство» ДП "Ліси України"             | Рішення облвиконкому від 01.02.1988 р. № 27 (295,0 га). Розширено рішенням 26 сесії обласної ради 5 скликання від 08.09.10 № 1163 «Про утворення об'єктів природно-заповідного фонду місцевого значення» (розширено з 295,0 га до 836,5 га) | - | + |
| 131 | Вовчі острови | Гідрологічній | 452   | філія «Ємільчинське лісове господарство» ДП "Ліси України", Ємільчинське лісництво, кв. 13, 14, 23, 24   | філія «Ємільчинське лісове господарство» ДП "Ліси України"          | Рішення облвиконкому від 02.04.1984 р. № 115  | - | + |
| 132 | Волосне       | Гідрологічній | 271   | філія «Коростенське лісомисливське господарство» ДП "Ліси України", Ушомирське лісництво, кв. 36, кв 37  | філія «Коростенське лісомисливське господарство» ДП "Ліси України"  | Рішення облвиконкому від 21.01.1982 р. № 26 (20,0 га). Розширено рішенням 26 сесії обласної ради 5 скликання від 08.09.10 № 1163 «Про утворення об'єктів природно-заповідного фонду місцевого значення» (розширено з 20,0 га до 271,0 га)   | - | + |
| 133 | Галове        | Гідрологічній | 185   | філія «Радомишльське лісомисливське господарство» ДП "Ліси України", Любовицьке лісництво, кв. 39, 40, 52  | філія «Радомишльське лісомисливське господарство» ДП "Ліси України" | Рішення облвиконкому від 03.12.1982 р. № 489 «Про доповнення переліку державних заказників»   | - | + |

|     |               |               |      |  |  |   |   |   |
|-----|---------------|---------------|------|--|--|---|---|---|
| 134 | Галове болото | Гідрологічний | 92,5 | філія «Коростишівське лісове господарство» ДП "Ліси України", Коростишівське лісництво, кв. 15, вид. 67, 68; кв. 16, вид. 56, 57, 58 кв. 20, вид. 1; кв. 21, вид. 1., 2, 3                                   | філія «Коростишівське лісове господарство» ДП "Ліси України"   | Рішення облвиконкому від 17.09.1979 р. № 398  | - | + |
| 135 | Зимник        | Гідрологічний | 191  | філія «Олевське лісове господарство» ДП "Ліси України", Руднянське лісництво, кв. 54, вид. 1-11, 21, 22, 42; кв.55, вид. 1-15, 20, 24-26, 45; кв.60, вид. 1-8, 10, 11, 33, 46-49                             | філія «Олевське лісове господарство» ДП "Ліси України"   | Рішення облвиконкому від 02.04.1984 р. № 115  | - | + |
| 136 | Клунище       | Гідрологічний | 63   | філія «Радомишльське лісомисливське господарство» ДП "Ліси України", Слобідське лісництво, кв. 7, вид. 1-6; кв. 8, вид.4,8,9,10,15,16,17; кв. 9, вид.1,2,3,12  | філія «Радомишльське лісомисливське господарство» ДП "Ліси України"                                  | Рішення облвиконкому від 03.12.1982 р. № 489 «Про доповнення переліку державних заказників» | - | + |
| 137 | Корч          | Гідрологічний | 687  | філія «Олевське лісове господарство» ДП "Ліси України", Сновидовицьке лісництво, кв. 8, 9, 10, 15, 16, 17.   | філія «Олевське лісове господарство» ДП "Ліси України"   | Рішення 11 сесії 23 скликання облради від 29.11.2001  | - | + |
| 138 | Коморище      | Гідрологічний | 40   | філія «Овруцьке спеціалізоване лісове господарство» ДП "Ліси України", Прилуцьке лісництво, кв. 76, вид. 36, 46 – 20,0 га; ДП “Словечанський лісгосп АПК” – 20, 0 га, Овруцьке лісництво, кв. 24, вид. 4, 7. | філія «Овруцьке спеціалізоване лісове господарство» ДП "Ліси України" ДП “Словечанський лісгосп АПК” | Рішення облвиконкому від 03.12.1982 р. № 489 «Про доповнення переліку державних заказників» | - | + |
| 139 | Мисловичі     | Гідрологічний | 52   | філія «Коростенське лісомисливське господарство» ДП "Ліси України", Омелянівське лісництво, кв.57, вид. 4, 7, 9, 10; кв. 58, вид. 1-3, 7, 11, 12, 18   | філія «Коростенське лісомисливське господарство» ДП "Ліси України"                                   | Рішення облвиконкому від 21.01.1982 р. № 26   | - | + |
| 140 | Можарівський  | Гідрологічний | 35,2 | ДП “Словечанський лісгосп АПК”, Словечанське лісництво, кв. 76, вид. 10, 31, 32, 36, 37.   | ДП “Словечанський лісгосп АПК”   | Рішення облвиконкому від 03.12.1982 р. № 489 «Про доповнення переліку державних заказників» | - | + |

|     |         |               |         |  |  |  |   |   |
|-----|---------|---------------|---------|--|--|--|---|---|
| 141 | Речиця  | Гідрологічний | 120     | філія «Білокоровицьке лісове господарство» ДП "Ліси України", Поясківське лісництво, кв. 20, вид. 29-37, 43, 44; кв. 21, вид. 6,17,18,21,22,26-28; кв. 22, вид. 25,33,35; кв. 23, вид. 1, 2, 14,33, 36,37; кв. 25, вид. 8,37,38; . Тепеницьке лісництво, кв.7, вид. 25 - 28; ; кв. 12, вид.52 - 54   | філія «Білокоровицьке лісове господарство» ДП "Ліси України" | Рішення облвиконкому від 02.04.1984 р. № 115   | - | + |
| 142 | Страхів | Гідрологічний | 2405,12 | філія «Олевське лісове господарство» ДП "Ліси України", Хочинське лісництво, кв. 9 (у вид. 1, 3, 4, 7, 13, 17, 19, 24, 32, 40, 43 вилучено смугу кріплення державного кордону між Україною і Республікою Білорусь шириною 5 м), кв. 10 вид. 52.1, кв. 15 (у вид. 1, 6, 7, 14, 15, 16, 17, 19, 25, 27 вилучено смугу кріплення державного кордону між Україною і Республікою Білорусь шириною 5 м), 16, 17, 18, 22 (у вид. 1, 2, 8, 12, 26, 27, 39 вилучено смугу кріплення державного кордону між Україною і Республікою Білорусь шириною 5 м), 23, 24, 25, 29, 30, 31, 32, 33, 36, 37, 38, 43, 44, 45, 50, 51, вид. 1-18; кв. 56, вид. 1-6; кв. 57. | філія «Олевське лісове господарство» ДП "Ліси України"       | Рішення Житомирського облвиконкому "Про створення державних заказників" від 01.02.1988 року № 27. Рішення 11 сесії 23 скликання облради від 29.11.2001 Рішення восьмої сесії Житомирської обласної ради VIII скликання від 16.12.2021 №363 "Про зміну меж об'єктів природно-заповідного фонду місцевого значення". Рішенням вісімнадцятої сесії Житомирської обласної ради VIII скликання від 21.12.2023 № 660 "Про внесення змін у рішення Житомирської обласної ради від 16.12.2021 № 363" у п.10 рішення № 363 уточнено площу, яку вилучили - 1,88 га | - | + |

|     |                  |               |      |   |  |   |   |   |
|-----|------------------|---------------|------|---|--|---|---|---|
| 143 | Сукачове         | Гідрологічний | 214  | філія «Коростенське лісомисливське господарство» ДП "Ліси України", Ушомирське лісництво, кв. 66, кв. 69.                                     | філія «Коростенське лісомисливське господарство» ДП "Ліси України" | Рішення облвиконкому від 21.01.1982 р. № 26 (22,0 га). Розширено рішенням 26 сесії обласної ради 5 скликання від 08.09.10 № 1163 «Про утворення об'єктів природно-заповідного фонду місцевого значення» (розширено з 22,0 га до 214 га) | - | + |
| 144 | Суцанські ставки | Гідрологічний | 49,5 | філія «Коростишівське лісове господарство» ДП "Ліси України", Корнинське лісництво, кв. 63, вид. 2, 4, 6, 9, 10; кв. 64, вид. 2, 3, 4, 17, 18 | філія «Коростишівське лісове господарство» ДП "Ліси України"       | Рішення облвиконкому від 17.09.1979 р. № 398  | - | + |
| 145 | Телячий мох      | Гідрологічний | 553  | філія «Білокоровицьке лісове господарство» ДП "Ліси України", Зубковицьке лісництво, кв. 45, 46, 51, 58, 66                                   | філія «Білокоровицьке лісове господарство» ДП "Ліси України"       | Рішення облвиконкому від 02.04.1984 р. № 115  | - | + |
| 146 | Телячий мох-2    | Гідрологічний | 915  | філія «Ємільчинське лісове господарство» ДП "Ліси України", Кочичинське лісництво, кв. 1, 2, 5, 6, 7, 10, 11, 12                              | філія «Ємільчинське лісове господарство» ДП "Ліси України"         | Рішення облвиконкому від 01.02.1988 р. № 27   | - | + |
| 147 | Чорний мох       | Гідрологічний | 29   | філія «Коростенське лісомисливське господарство» ДП "Ліси України", Ушомирське лісництво, кв. 18, вид 19; 22-24, 27, 37-40; кв.22. вид.3, 49. | філія «Коростенське лісомисливське господарство» ДП "Ліси України" | Рішення облвиконкому від 21.01.1982 р. № 26   | - | + |



|     |                    |                       |      |   |   |  |   |   |
|-----|--------------------|-----------------------|------|---|---|--|---|---|
| 148 | Урочище<br>Хилятин | Гідрол<br>огічни<br>й | 591  | ДП «Олевський лісгосп АПК», Копищанське л-во,<br>кв. 67-69, 76-78, 81   | ДП «Олевський<br>лісгосп АПК»   | Рішення 16 сесії<br>обласної ради п'ятого<br>скликання від 15.08.08<br>№ 642 «Про утворення<br>об'єктів природно-<br>заповідного фонду<br>місцевого значення»  | - | + |
| 149 | Щуче               | Гідрол<br>огічни<br>й | 45,5 | філія «Радомишльське лісомисливське<br>господарство» ДП "Ліси України", Українське<br>лісництво, кв. 72, вид. 14; кв. 73, вид. 6,<br>Краснобірське лісництво, кв. 41, вид. 17, 18; кв. 42,<br>вид. 2, 3, 8, 9, 17-22; кв. 43, вид. 3-5, 12, 29; кв. 47,<br>вид. 2, 3. | філія<br>«Радомишльське<br>лісомисливське<br>господарство» ДП<br>"Ліси України" | Рішення облвиконкому<br>від 03.12.1982 р. № 489  | - | + |
| 150 | Рихти              | Гідрол<br>огічни<br>й | 85   | філія «Радомишльське лісомисливське<br>господарство» ДП "Ліси України", Чоповицьке<br>лісництво, квартал 54   | філія<br>«Радомишльське<br>лісомисливське<br>господарство» ДП<br>"Ліси України" | Рішення 21 сесії<br>обласної ради п'ятого<br>скликання від 09.09.09<br>№ 883 «Про утворення<br>та розширення об'єктів<br>природно-заповідного<br>фонду місцевого<br>значення»                          | - | + |
| 151 | Іванівський        | Гідрол<br>огічни<br>й | 57,1 | філія «Городницьке лісове господарство» ДП "Ліси<br>України", Новоград-Волинське лісництво, кв. 26,<br>вид. 7, 28, 29; кв. 27, вид. 5, 22, 23; кв. 28, вид. 5, 7,<br>8, 18, 20, 22; кв. 29, вид. 2, 6-10, 19, 20, 24; кв. 30,<br>вид. 9-13, 15, 27, 30.               | філія «Городницьке<br>лісове<br>господарство» ДП<br>"Ліси України"              | Рішення XII сесії<br>Житомирської обласної<br>ради VI скликання від<br>22.11.12 № 718 «Про<br>створення нових і зміну<br>меж існуючих об'єктів<br>природно-заповідного<br>фонду місцевого<br>значення» | - | + |

|     |               |               |       |  |   |   |   |   |
|-----|---------------|---------------|-------|--|---|---|---|---|
| 152 | Дідовицький   | Гідрологічний | 8,5   | ДП «Новоград-Волинський лісгосп АПК»,<br>Новоград-Волинське лісництво, кв. 7, вид.4  | ДП «Новоград-Волинський лісгосп АПК»  | Рішення вісімнадцятої сесії Житомирської обласної ради сьомого скликання від 12.09.18 № 1214 «Про утворення об'єктів природно-заповідного фонду місцевого значення»                                 | - | + |
| 153 | Бережестський | Гідрологічний | 60    | філія «Овруцьке спеціалізоване лісове господарство» ДП "Ліси України", Бережестське лісництво, кв. 27  | філія «Овруцьке спеціалізоване лісове господарство» ДП "Ліси України"   | Рішення восьмої сесії Житомирської обласної ради VIII скликання від 16.12. 2021 №362 "Про оголошення об'єктів природно-заповідного фонду місцевого значення"  | - | + |
| 154 | Глозна        | Гідрологічний | 126,4 | філія «Білокоровицьке лісове господарство» ДП "Ліси України", Білокоровицьке лісництво, таксаційний квартал 12 (виділи 5 та 7) та квартал 13 (виділи 1-6 та 8) | філія «Білокоровицьке лісове господарство» Державного спеціалізованого господарського підприємства «Ліси України» | Рішення чотирнадцятої сесії Житомирської обласної ради VIII скликання від 16.03.2023 № 512 "Про оголошення нових об'єктів природно-заповідного фонду місцевого значення"                            | - | + |
| 155 | Малиновий мох | Гідрологічний | 4,9   | Овруцька міська рада   | Овруцька міська рада  | Рішення чотирнадцятої сесії Житомирської обласної ради VIII скликання від 16.03.2023 № 511 "Про оголошення нових та розширення меж існуючих об'єктів природно-заповідного фонду місцевого значення" | - | + |

|     |                |               |                |  |   |   |   |   |
|-----|----------------|---------------|----------------|--|---|---|---|---|
| 156 | Гудюча криниця | Гідрологічний | 3              | Овруцька міська рада   | Овруцька міська рада  | Рішення чотирнадцятої сесії Житомирської обласної ради VIII скликання від 16.03.2023 № 511 "Про оголошення нових та розширення меж існуючих об'єктів природно-заповідного фонду місцевого значення" | - | + |
| 157 | Прибитоцький   | Гідрологічний | 41,5           | філія "Словечанське лісове господарство" ДП "Ліси України", Велідницьке лісництво кв. 4, вид 25, кв. 5 вид. 23, 24, 26, 33-38, 40, 41                                  | філія "Словечанське лісове господарство" ДП "Ліси України"          | Рішення вісімнадцятої сесії Житомирської обласної ради VIII скликання від 21.12.2023 № 659 "Про оголошення нових об'єктів природно-заповідного фонду місцевого значення"                            | - | + |
|     | <b>Разом</b>   | <b>33</b>     | <b>8606,82</b> |  |   |   |   |   |
| 158 | Страусове перо | ботанічний    | 29,2           | філія «Городницьке лісове господарство» ДП "Ліси України", Городницьке лісництво, кв. 28, вид. 51, 52, 65, кв. 29, вид. 21, 22, 23, 34; кв. 31, вид. 1, 2, 3, 4, 9, 42 | філія «Городницьке лісове господарство» ДП "Ліси України"           | Рішення 16 сесії обласної ради п'ятого скликання від 15.08.08 № 642 «Про утворення об'єктів природно-заповідного фонду місцевого значення»  | - | + |
| 159 | Берви          | ботанічний    | 392            | філія «Радомишльське лісомисливське господарство» ДП "Ліси України", Поташнянське лісництво, кв. 46-49; кв. 60-62  | філія «Радомишльське лісомисливське господарство» ДП "Ліси України" | Рішення облвиконкому від 03.12.1982 р. №489   | - | + |

|     |               |            |      |   |   |   |   |   |
|-----|---------------|------------|------|---|---|---|---|---|
| 160 | Вереси        | ботанічний | 335  | філія «Олевське лісове господарство» ДП "Ліси України", Кам'янське лісництво, кв. 41, 43, 44  | філія «Олевське лісове господарство» ДП "Ліси України"    | Рішення 11 сесії 23 скликання облради від 29.11.2001  | - | + |
| 161 | Вересна       | ботанічний | 56   | філія «Городницьке лісове господарство» ДП "Ліси України", Ярунське лісництво, кв. 53   | філія «Городницьке лісове господарство» ДП "Ліси України" | Рішення облвиконкому від 23.12.1991 р. № 360  | - | + |
| 162 | Ветьва        | ботанічний | 352  | філія «Олевське лісове господарство» ДП "Ліси України", Журжевицьке лісництво, кв. 12, вид. 1, 9, 10, 11, 16, 17; кв. 15, вид. 1, 2, 7, 8, 9, 14, 17, 23, 25; кв. 16, вид. 12-14, 16-26; кв. 17, вид. 8-11, 13-19; кв. 21, вид. 1-4, 6, 7, 8, 10, 16, 20; кв. 22; 28. | філія «Олевське лісове господарство» ДП "Ліси України"    | Рішення 11 сесії 23 скликання облради від 29.11.2001  | - | + |
| 163 | Густі острови | ботанічний | 1366 | філія «Олевське лісове господарство» ДП "Ліси України", Журжевицьке лісництво, кв. 29, вид. 10, 15, 17, 18, 20-30; кв. 35, 36, 41; Руднянське лісництво, кв. 19, 20, 21, 26, 27, 28, 35, 42, 43, 49.  | філія «Олевське лісове господарство» ДП "Ліси України"    | Рішення 11 сесії 23 скликання облради від 29.11.2001<br>Рішення восьмої сесії Житомирської обласної ради VIII скликання від 16.12.2021 №364<br>"Про оголошення нових та розширення меж існуючих об'єктів природно-заповідного фонду місцевого значення" | - | + |
| 164 | Давиди        | ботанічний | 85,3 | ДП "Пулинський лісгосп АПК", Хорошівське лісництво кв. 41 вид. 1-9, 11-19; кв.42, вид. 20-25; кв. 55, вид. 57-69.   | ДП "Пулинський лісгосп АПК"                               | Рішення 11 сесії 23 скликання облради від 29.11.2001  | - | + |
| 165 | Діброва       | ботанічний | 698  | філія «Олевське лісове господарство» ДП "Ліси України", Руднянське лісництво, кв. 69, 70, 77, 82, 84, 85.   | філія «Олевське лісове господарство» ДП "Ліси України"    | Рішення 11 сесії 23 скликання облради від 29.11.2001  | - | + |

|     |                  |            |      |   |  |   |   |   |
|-----|------------------|------------|------|---|--|---|---|---|
| 166 | Жовтневе         | ботанічний | 48,2 | філія «Коростишівське лісове господарство» ДП "Ліси України", Ходорківське лісництво, кв. 86, вид. 16, 21; кв. 87, вид. 7, 20; кв. 95, вид. 11, 20, 21; кв. 96, вид. 1, 8, 20, 21.  | філія «Коростишівське лісове господарство» ДП "Ліси України" | Рішення облвиконкому від 07.03.1991р. № 68  | - | + |
| 167 | Зажеревська дача | ботанічний | 170  | філія «Лугинське лісове господарство» ДП "Ліси України", Лугинське лісництво, кв. 96, 97  | філія «Лугинське лісове господарство» ДП "Ліси України"      | Рішення облвиконкому від 17.09.1979 р. № 398  | - | + |
| 168 | Замисловицький   | ботанічний | 116  | філія «Білокоровицьке лісове господарство» ДП "Ліси України", Поясківське лісництво, кв. 19, вид. 1, 2, 3, 7, 8, 14, 15, 16, 21, 22, 23, 26, 40, 41, Тепеницьке лісництво кв. 37, вид. 3, 5, 36, 37; кв. 49, вид. 10, 19, 30, 31; кв. 53, вид. 18 | філія «Білокоровицьке лісове господарство» ДП "Ліси України" | Рішення облвиконкому від 17.09.1979 р. № 398<br>Рішення облвиконкому від 02.04.1984 р. №115 | - | + |
| 169 | Зелений мох      | ботанічний | 50   | філія «Словечанське лісове господарство» ДП "Ліси України", Велідницьке лісництво, кв. 73, вид. 1, 2, 3, 4, 5, 6, 7, 8, 9 кв. 74, вид. 1, 2, 3, 4, 56, 57   | філія «Словечанське лісове господарство» ДП "Ліси України"   | Рішення сесії обласної ради ХХІІ скликання від 03.03.1995 р.                                | - | + |
| 170 | Ігорів Брід      | ботанічний | 344  | філія «Олевське лісове господарство» ДП "Ліси України", Сновидовицьке лісництво, кв. 12, 13, 20   | філія «Олевське лісове господарство» ДП "Ліси України"       | Рішення облвиконкому від 17.09.1979 р. № 398  | - | + |
| 171 | Конвалія         | ботанічний | 72,2 | філія «Коростишівське лісове господарство» ДП "Ліси України", Дубовецьке лісництво, кв. 21, вид. 45, 46, 47, 48, 49, 50, 51; кв. 22, вид. 1, 2, 3, 4  | філія «Коростишівське лісове господарство» ДП "Ліси України" | Рішення облвиконкому від 07.03.1991 р. № 68   | - | + |
| 172 | Красносілка      | ботанічний | 120  | філія «Словечанське лісове господарство» ДП "Ліси України", Тхоринське лісництво, кв. 2   | філія «Словечанське лісове господарство» ДП "Ліси України"   | Рішення облвиконкому від 03.12.1982 р. №489   | - | + |

|     |               |            |     |   |  |  |   |   |
|-----|---------------|------------|-----|---|--|--|---|---|
| 173 | Крим'є        | ботанічний | 115 | філія «Словечанське лісове господарство» ДП "Ліси України", Городецьке лісництво, кв. 38  | філія «Словечанське лісове господарство» ДП "Ліси України" | Рішення облвиконкому від 17.09.1979 р. № 398   | - | + |
| 174 | Липницький    | ботанічний | 230 | філія «Лугинське лісове господарство» ДП "Ліси України", Липницьке лісництво, кв. 47, вид. 18, вид. 42; кв. 48, кв.51, вид. 26-30; кв. 52 | філія «Лугинське лісове господарство» ДП "Ліси України"    | Рішення сесії обласної ради ХХІІ скликання від 03.03.1995 р.                               | - | + |
| 175 | Липова піч    | ботанічний | 227 | філія «Ємільчинське лісове господарство» ДП "Ліси України", Королівське лісництво, кв. 30, 35   | філія «Ємільчинське лісове господарство» ДП "Ліси України" | Рішення облвиконкому від 01.02.1988 р. № 27 "Про доповнення переліку державних заказників" | - | + |
| 176 | Лиса гора     | ботанічний | 787 | філія «Олевське лісове господарство» ДП "Ліси України", Олевське лісництво, кв. 19, 24-26, 33-35.   | філія «Олевське лісове господарство» ДП "Ліси України"     | Рішення 11 сесії 23 скликання облради від 29.11.2001                                       | - | + |
| 177 | Ольгино       | ботанічний | 815 | ДП «Ємільчинський лісгосп АПК», Сербівське лісництво кв. 76,78,79,80,81,82,84   | ДП «Ємільчинський лісгосп АПК»                             | Рішення облвиконкому від 23.12. 1991 р. № 360  | - | + |
| 178 | Плющ          | ботанічний | 29  | філія «Словечанське лісове господарство» ДП "Ліси України", Городецьке лісництво, кв. 8, вид. 15; кв.13, вид.6                            | філія «Словечанське лісове господарство» ДП "Ліси України" | Рішення облвиконкому від 07.03.1991 р. № 68  | - | + |
| 179 | Прадуниха     | ботанічний | 428 | філія «Олевське лісове господарство» ДП "Ліси України", Кам'янське лісництво, кв. 55-59   | філія «Олевське лісове господарство» ДП "Ліси України"     | Рішення 11 сесії 23 скликання облради від 29.11.2001                                       | - | + |
| 180 | Розсохівський | ботанічний | 10  | Коростенський район, с. Розсохівське  | Народицька селищна рада                                    | Рішення облвиконкому від 07.03.1991 р. № 68  | - | + |

|     |             |            |        |   |   |   |   |   |
|-----|-------------|------------|--------|---|---|---|---|---|
| 181 | Собачий зуб | ботанічний | 543    | філія «Баранівське лісомисливське господарство» ДП "Ліси України", Биківське лісництво, кв. 36, 37, 41, 42, 46, 52, 53, 54  | філія «Баранівське лісомисливське господарство» ДП "Ліси України"     | Рішення 11 сесії 23 скликання облради від 29.11.2001  | - | + |
| 182 | Хмелі       | ботанічний | 6,8    | філія «Овруцьке спеціалізоване лісове господарство» ДП "Ліси України", Журбенське лісництво, кв. 56, вид. 4, 5, 6   | філія «Овруцьке спеціалізоване лісове господарство» ДП "Ліси України" | Рішення облвиконкому від 03.12.1982 р. № 489  | - | + |
| 183 | Циганка     | ботанічний | 345,04 | філія «Олевське лісове господарство» ДП "Ліси України", Журжевицьке лісництво, кв. 9, вид. 2, 6-8; кв.12, вид. 2-4, 6-8, 12-13; кв.15, вид. 3, 4, 18, 21; кв.16, вид. 1-4; кв.17, вид. 1, 2, 5-7. | філія «Олевське лісове господарство» ДП "Ліси України"                | Рішення облвиконкому від 17.09.1979 р. № 398<br>Рішення восьмої сесії Житомирської обласної ради VIII скликання від 16.12.2021 №363<br>"Про зміну меж об'єктів природно - заповідного фонду місцевого значення" | - | + |
| 184 | Підсніжник  | ботанічний | 287    | філія «Баранівське лісомисливське господарство» ДП "Ліси України", Землянське лісництво, кв. 27, 28, кв. 45, 46.  | філія «Баранівське лісомисливське господарство» ДП "Ліси України"     | Рішення 22 сесії обласної ради п'ятого скликання від 13.11.09 №949 «Про утворення об'єктів природно-заповідного фонду місцевого значення».  | - | + |

|     |                   |            |       |   |  |  |   |   |
|-----|-------------------|------------|-------|---|--|--|---|---|
| 185 | Тішевки           | ботанічний | 14,5  | філія «Бердичівське лісове господарство» ДП "Ліси України", Романівське лісництво, кв. 34, вид. 1   | філія «Бердичівське лісове господарство» ДП "Ліси України"                                     | Рішення 23 сесії Житомирської обласної ради п'ятого скликання від 18.03.10 № 1023 «Про утворення об'єкта природно-заповідного фонду місцевого значення» (площа становить 14,0 га).<br>Рішенням XII сесії Житомирської обласної ради VI скликання від 22.11.12 № 718 «Про створення нових і зміну меж існуючих об'єктів природно-заповідного фонду місцевого значення» площу заказника змінено з 14,0 га на 14,5 га | - | + |
| 186 | Урочище Верб      | ботанічний | 102,9 | ДП «Ємільчинський лісгосп АПК», Ємільчинське лісництво, кв. 59  | ДП «Ємільчинський лісгосп АПК»   | Рішення сімнадцятої сесії Житомирської обласної ради сьомого скликання від 26.07.18 №919 «Про утворення об'єктів природно-заповідного фонду місцевого значення».   | - | + |
| 187 | Голубіївський ліс | ботанічний | 145,7 | філія «Коростишівське лісове господарство» ДП "Ліси України", Ружинське лісництво, кв. 32,33,34 (134,0 га), ДП «Коростишівський лісгосп АПК», Андрушівське лісництво, кв. 129, вид. 3,4,5 (11,7 га) | філія «Коростишівське лісове господарство» ДП "Ліси України", ДП «Коростишівський лісгосп АПК» | Рішення п'ятнадцятої сесії Житомирської обласної ради сьомого скликання від 07.03.2018 №998 «Про утворення об'єктів природно-заповідного фонду місцевого значення».  | - | + |



|     |                       |                |       |   |  |  |   |   |
|-----|-----------------------|----------------|-------|---|--|--|---|---|
| 188 | Карачина<br>гора      | ботані<br>чний | 24    | філія «Коростишівське лісове господарство» ДП<br>"Ліси України", Ружинське лісництво, кв. 37, вид. 4  | філія<br>«Коростишівське<br>лісове<br>господарство» ДП<br>"Ліси України" | Рішення п'ятнадцятої<br>сесії Житомирської<br>обласної ради сьомого<br>скликання від<br>07.03.2018 №998 «Про<br>утворення об'єктів<br>природно-заповідного<br>фонду місцевого<br>значення».      | - | + |
| 189 | Урочище<br>«Пісковня» | ботані<br>чний | 22,8  | ДП «Романівський лісгосп АПК» Соболівське<br>лісництво, квартал 63 виділ 8 (1,6 га), виділ 9 (2,9<br>га), виділ 10 (1,2 га), виділ 11 (1,6 га), виділ 18 (1,1<br>га), виділ 19 (1,1 га), виділ 20 (1,5 га), виділ 21 (2,7<br>га), виділ 22 (2,0 га), виділ 23 (1,2 га), виділ 24 (3,7<br>га), виділ 25 (1,1 га), виділ 26 (1,1 га). | ДП «Романівський<br>лісгосп АПК»   | Рішення тридцять<br>другої сесії<br>Житомирської обласної<br>ради сьомого скликання<br>від 08.10.2020 №2044<br>«Про оголошення<br>об'єкта природно-<br>заповідного фонду<br>місцевого значення». | - | + |
| 190 | Черевківськ<br>ий     | ботані<br>чний | 228   | ДП "Словечанський лісгосп АПК", Рокитнянське<br>лісництво, кв. 35, кв. 45   | ДП "Словечанський<br>лісгосп АПК"  | Рішення четвертої сесії<br>Житомирської обласної<br>ради VIII скликання від<br>27.05.2021 №155<br>"Про оголошення<br>ботанічного заказника<br>місцевого значення<br>"Черевківський"              | - | + |
| 191 | Урочище<br>Лофіцьке   | ботані<br>чний | 174,3 | ДП "Ємільчинський лісгосп АПК", Барашівське<br>лісництво, кв. 27, кв. 28  | ДП "Ємільчинський<br>лісгосп АПК"  | Рішення четвертої сесії<br>Житомирської обласної<br>ради VIII скликання від<br>27.05.2021 №158<br>"Про оголошення<br>об'єктів природно-<br>заповідного фонду<br>місцевого значення               | - | + |

|     |              |                     |                |  |  |  |   |   |
|-----|--------------|---------------------|----------------|--|--|--|---|---|
| 192 | Морозовий    | ботанічний          | 74,7           | філія «Білокоровицьке лісове господарство» ДП "Ліси України", Білокоровицьке лісництво, кв. 20, вид. 7, 17, 19                         | філія «Білокоровицьке лісове господарство» ДП "Ліси України"       | Рішення восьмої сесії Житомирської обласної ради VIII скликання від 16.12.2021 №364 "Про оголошення нових та розширення меж існуючих об'єктів природно-заповідного фонду місцевого значення" | - | + |
| 193 | Дубок        | ботанічний          | 48,2           | філія «Лугинське лісове господарство» ДП "Ліси України", Бовсунівське лісництво, кв. 53, вид. 4, 5, 6, 7, 11, 12                       | філія «Лугинське лісове господарство» ДП "Ліси України"            | Рішення восьмої сесії Житомирської обласної ради VIII скликання від 16.12.2021 №364 "Про оголошення нових та розширення меж існуючих об'єктів природно-заповідного фонду місцевого значення" | - | + |
|     | <b>Разом</b> | <b>36</b>           | <b>8891,84</b> |  |  |  |   |   |
| 194 | Барвенкове   | загальнозоологічний | 41,9           | філія «Коростенське лісомисливське господарство» ДП "Ліси України", Ушомирське лісництво, кв. 9, вид. 29; кв. 10, вид. 21, 22, 23, 26. | філія «Коростенське лісомисливське господарство» ДП "Ліси України" | Рішення облвиконкому від 21.01.1982 р. № 26  | - | + |

|     |                |                            |     |  |  |  |   |   |
|-----|----------------|----------------------------|-----|--|--|--|---|---|
| 195 | Берльоне       | загаль<br>нотологіч<br>ний | 843 | філія «Олевське лісове господарство» ДП "Ліси України", Покровське лісництво, кв. 8-13, 15, 17, землі Олевської міської ради 65,0 га   | філія «Олевське лісове господарство» ДП "Ліси України", Олевська міська рада | Рішення 11 сесії 23 скликання облради від 29.11.2001, розширено межі на 65,0 га рішенням чотирнадцятої сесії Житомирської обласної ради VIII скликання від 16.03.2023 № 511 "Про оголошення нових та розширення меж існуючих об'єктів природно-заповідного фонду місцевого значення" | - | + |
| 196 | Боброве болото | загаль<br>нотологіч<br>ний | 56  | філія «Коростишівське лісове господарство» ДП "Ліси України", Смолівське лісництво, кв.117, вид. 1-19  | філія «Коростишівське лісове господарство» ДП "Ліси України"                 | Рішення облвиконкому від 07.03.1991 р. № 68  | - | + |
| 197 | Довгий брід    | загаль<br>нотологіч<br>ний | 663 | філія «Бердичівське лісове господарство» ДП "Ліси України", Романівське лісництво, кв. 17, 18, 19, 20, 21, 22, 23, 24, 39, 40, 41, 42, 43  | філія «Бердичівське лісове господарство» ДП "Ліси України"                   | Рішення 11 сесії 23 скликання облради від 29.11.2001   | - | + |
| 198 | Довгий мох     | загаль<br>нотологіч<br>ний | 85  | філія «Словечанське лісове господарство» ДП "Ліси України", Велідницьке лісництво, кв. 83, вид. 24, 25, 26; кв. 84, вид. 10, 17, 18, 21, 22, 23, 27; кв. 85, вид. 56; кв. 89, вид. 4, 5, 9, 14, 18, 19 | філія «Словечанське лісове господарство» ДП "Ліси України"                   | Рішення сесії обласної ради XXII скликання від 03.03.1995 р.   | - | + |

|     |                 |                                 |             |   |  |  |   |   |
|-----|-----------------|---------------------------------|-------------|---|--|--|---|---|
| 199 | Заболоття       | загаль<br>нозоо<br>логічн<br>ий | 3004,5<br>6 | ДП “Словечанський лісгосп АПК”, Бігунське лісництво, кв. 4 (у вид. 1 вилучено смугу кріплення державного кордону між Україною і Республікою Білорусь шириною 5 м); кв. 8 (у вид. 1, 2, 3, 4, 5, 6, 16, 17 вилучено смугу кріплення державного кордону між Україною і Республікою Білорусь шириною 5 м); кв.12 (у вид. 1, 2, 11, 23, 24 вилучено смугу кріплення державного кордону між Україною і Республікою Білорусь шириною 5 м); кв. 14, кв. 18 (у вид. 1, 2, 22 вилучено смугу кріплення державного кордону між Україною і Республікою Білорусь шириною 5 м); кв. 19; кв. 20, кв. 24 (у вид. 1, 20, 22 вилучено смугу кріплення державного кордону між Україною і Республікою Білорусь шириною 5 м); кв. 25; кв.26, кв.30 (у вид. 1,66, 67 вилучено смугу кріплення державного кордону між Україною і Республікою Білорусь шириною 5 м); кв.32, кв.34 (у вид. 1,16 вилучено смугу кріплення державного кордону між Україною і Республікою Білорусь шириною 5 м); кв. 35, вид. 1; кв. 37, кв. 40-43, кв. 45-52. | ДП<br>“Словечанський<br>лісгосп АПК”                               | Рішення 14 сесії<br>обласної ради ХХІІІ<br>скликання від<br>04.07.2000 р.<br>Рішення восьмої сесії<br>Житомирської обласної<br>ради VІІІ скликання від<br>16.12.2021 №363<br>"Про зміну меж об'єктів<br>природно-заповідного<br>фонду місцевого<br>значення" | - | + |
| 200 | Кленовськи<br>й | загаль<br>нозоо<br>логічн<br>ий | 296         | філія «Городницьке лісове господарство» ДП "Ліси України", Кленівське лісництво, кв. 1, вид. 21-33; кв. 2, вид. 24-44; кв.3, вид. 28-46, кв. 5, вид. 1-14; кв. 6, вид. 1-9, 35-37   | філія «Городницьке<br>лісове<br>господарство» ДП<br>"Ліси України" | Рішення облвиконкому<br>від 07.03.1991 р. № 68   | - | + |

|     |                     |                                 |        |  |   |   |   |   |
|-----|---------------------|---------------------------------|--------|--|---|---|---|---|
| 201 | Соловійове          | загаль<br>нозоо<br>логічн<br>ий | 1445,2 | філія «Овруцьке спеціалізоване лісове господарство» ДП "Ліси України", Піщаницьке лісництво, кв. 20 ( у вид 3, 4, 11, 18, 20, 23, 25,28, 30, 34 вилучено смугу кріплення державного кордону між Україною і Республікою Білорусь шириною 5 м); кв. 24 ( у вид. 10, 18, 19, 20, 32 вилучено смугу кріплення державного кордону між Україною і Республікою Білорусь шириною 5 м); кв.25 ( у вид. 1, 3, 4, 5, 7, 9, 11 вилучено смугу кріплення державного кордону між Україною і Республікою Білорусь шириною 5 м); кв. 26, кв. 29-кв. 30, кв. 31 (у вид. 2, 3, 4, 5, 12 вилучено смугу кріплення державного кордону між Україною і Республікою Білорусь шириною 5 м); кв. 32 (у вид. 1, 2, 4, 7, 8, 10, 13, 16, 18 вилучено смугу кріплення державного кордону між Україною і Республікою Білорусь шириною 5 м); кв. 33, кв. 36-41; кв. 47, вид. 8 | філія «Овруцьке спеціалізоване лісове господарство» ДП "Ліси України" | Рішення 7 сесії 24 скликання облради від 23.04.2003р. № 207<br>Рішення восьмої сесії Житомирської обласної ради VIII скликання від 16.12.2021 № 363<br>"Про зміну меж об'єктів природно-заповідного фонду місцевого значення" | - | + |
| 202 | Сич                 | загаль<br>нозоо<br>логічн<br>ий | 344    | філія «Ємільчинське лісове господарство» ДП "Ліси України", Глумчанське лісництво, кв. 28, 29, 30  | філія «Ємільчинське лісове господарство» ДП "Ліси України"            | Рішення 7 сесії 24 скликання облради від 23.04.2003р. № 207   | - | + |
| 203 | Тетеревини<br>й тік | загаль<br>нозоо<br>логічн<br>ий | 108    | філія «Коростенське лісомисливське господарство» ДП "Ліси України", Новозаводське лісництво, кв. 73. 74  | філія «Коростенське лісомисливське господарство» ДП "Ліси України"    | Рішення облвиконкому від 07.03.1991 р. № 68   | - | + |
| 204 | Токов мох           | загаль<br>нозоо<br>логічн<br>ий | 454    | філія «Ємільчинське лісове господарство» ДП "Ліси України", Жужельське лісництво, кв. 2, 3, 10, 11   | філія «Ємільчинське лісове господарство» ДП "Ліси України"            | Рішення облвиконкому від 01.02.1988 р. № 27<br>"Про доповнення переліку державних заказників"   | - | + |

|     |                   |                                 |      |  |   |  |   |   |
|-----|-------------------|---------------------------------|------|--|---|--|---|---|
| 205 | Токовище          | загаль<br>нозоо<br>логічн<br>ий | 201  | ДП “Словечанський лісгосп АПК”,<br>Бігунське лісництво, кв. 38   | ДП “Словечанський<br>лісгосп АПК”   | Рішення облвиконкому<br>від 23.12.1991 р. № 360  | - | + |
| 206 | Чернеча           | загаль<br>нозоо<br>логічн<br>ий | 228  | філія «Бердичівське лісове господарство» ДП "Ліси<br>України", Любарське лісництво, кв. 27, 28, 29   | філія<br>«Бердичівське<br>лісове<br>господарство» ДП<br>"Ліси України"            | Рішення сесії обласної<br>ради ХХІІ скликання<br>від 03.03.1995 р.   | - | + |
| 207 | Щабель            | загаль<br>нозоо<br>логічн<br>ий | 72   | філія «Коростенське лісомисливське господарство»<br>ДП "Ліси України", Ушомирське лісництво, кв. 21,<br>вид. 16, 17, 29; кв. 22, вид. 17, 18, 25, 27, 28, 32; кв.<br>23, вид. 8, 9, 10, 12, 13; кв.28, вид. 1, 2, 3; кв. 29,<br>вид. 1, 2, 3, 4. | філія<br>«Коростенське<br>лісомисливське<br>господарство» ДП<br>"Ліси України"    | Рішення облвиконкому<br>від 21.01.1982 р. № 26   | - | + |
| 208 | Товкачове         | загаль<br>нозоо<br>логічн<br>ий | 629  | філія «Овруцьке спеціалізоване лісове<br>господарство» ДП "Ліси України", Овруцьке<br>лісництво, квартали 4, 5; Прилуцьке лісництво,<br>квартали 70, 71, 76  | філія «Овруцьке<br>спеціалізоване<br>лісове<br>господарство» ДП<br>"Ліси України" | Рішення 20 сесії<br>обласної ради п'ятого<br>скликання від 28.05.09<br>№ 819 «Про утворення<br>об'єктів природно-<br>заповідного фонду<br>місцевого значення»                                | - | + |
| 209 | Сестробиль        | загаль<br>нозоо<br>логічн<br>ий | 832  | філія «Баранівське лісомисливське господарство»<br>ДП "Ліси України", Явненське лісництво, кв.<br>18,19, кв. 23-28   | філія «Баранівське<br>лісомисливське<br>господарство» ДП<br>"Ліси України"        | Рішення 22 сесії<br>обласної ради п'ятого<br>скликання від 13.11.09<br>№949 «Про утворення<br>об'єктів природно-<br>заповідного фонду<br>місцевого значення».                                | - | + |
| 210 | Бовсунівськ<br>ий | загаль<br>нозоо<br>логічн<br>ий | 1516 | філія «Лугинське лісове господарство» ДП "Ліси<br>України", Бовсунівське лісництво, кв. 47, кв. 48, кв.<br>49, кв. 50, кв. 51, кв. 57, кв. 58, кв. 59, кв. 60, кв. 61,<br>кв. 64, кв. 65, кв. 66, кв. 67, кв. 68, кв. 69                         | філія «Лугинське<br>лісове<br>господарство» ДП<br>"Ліси України"                  | Рішення двадцять<br>шостої сесії<br>Житомирської обласної<br>ради п'ятого скликання<br>від 08.09.10 №1163<br>«Про утворення об'єктів<br>природно-заповідного<br>фонду місцевого<br>значення» | - | + |

|       |                 |                     |          |  |   |  |   |   |
|-------|-----------------|---------------------|----------|--|---|--|---|---|
| 211   | Борутинський    | загальнозоологічний | 3116     | філія «Овруцьке спеціалізоване лісове господарство» ДП "Ліси України", Борутинське лісництво, кв. 1 (площа 78 га), кв. 2 (площа 64 га), кв. 3 (площа 85 га), кв. 4 (площа 113 га), кв. 7 (площа 108 га), кв. 8 (площа 111 га), кв. 9 (площа 56 га), кв. 12 (площа 112 га), кв. 13 (площа 122 га), кв. 14 (пл. 73 га), кв. 18 (пл. 111 га), кв. 19 (пл. 120 га), кв. 20 (пл. 111 га), кв. 21 (пл. 160 га), кв. 28 (пл. 109 га), кв. 29 (пл. 111 га), кв. 30 (пл. 69 га), кв. 36 (пл. 125 га), кв. 37 (пл. 116 га), кв. 38 (пл. 117 га), кв. 39 (пл. 117 га), кв. 40 (пл. 135 га), кв. 45 (пл. 108 га), кв. 46 (пл. 110 га), кв. 47 (пл. 122 га), кв. 48 (пл. 113 га), кв. 54 (пл. 107 га), кв. 55 (пл. 110 га), кв. 56 (пл. 123 га) | філія «Овруцьке спеціалізоване лісове господарство» ДП "Ліси України" | Рішення п'ятої сесії обласної ради VI скликання від 17.05.11 р. № 208 «Про утворення об'єкта природно-заповідного фонду місцевого значення»  | - | + |
| 212   | Кам'янський     | загальнозоологічний | 166,8    | ДП «Малинський лісгосп АПК», Недашківське лісництво, кв. 5, вид. 1 – 25 (площа 85,2 га), кв. 6, вид. 1 – 23 (площа 81,6 га)  | ДП «Малинський лісгосп АПК»   | Рішення IX сесії Житомирської обласної ради VI скликання від 22.03.12 № 503 «Про створення нових та уточнення площі існуючого об'єкта природно-заповідного фонду місцевого значення» | - | + |
| 213   | Урочище Пасічне | загальнозоологічний | 58,5     | ДП "Коростишівський лісгосп АПК", Шахворотівське лісництво, кв. 50, вид. 10 - 18, 20 - 25, 35 - 40; кв. 56, вид. 30, 31, 35, 40 - 42, 49   | ДП "Коростишівський лісгосп АПК"                                      | Рішення восьмої сесії Житомирської обласної ради VIII скликання від 16.12.2021 № 362 "Про оголошення об'єктів природно-заповідного фонду місцевого значення"                         | - | + |
| Разом |                 | 20                  | 14159,96 |  |   |  |   |   |

|     |                   |                        |     |   |  |  |   |   |
|-----|-------------------|------------------------|-----|---|--|--|---|---|
| 214 | Колонія<br>чапель | орніто<br>логічн<br>ий | 3,4 | ДП “Пулинський лісгосп АПК”,<br>Хорошівське лісництво кв. 41, вид. 10   | ДП “Пулинський<br>лісгосп АПК”   | Рішення десятої сесії<br>обласної ради ХХІІ<br>скликання від<br>22.11.1997 р.  | - | + |
| 215 | Мусіївка          | орніто<br>логічн<br>ий | 325 | філія «Коростишівське лісове господарство» ДП<br>"Ліси України", Ружинське лісництво, кв. 73, 74,<br>75, 76, 77, 78, 79 | філія<br>«Коростишівське<br>лісове<br>господарство» ДП<br>"Ліси України" | Рішення облради від<br>29.11.2001 "Про<br>території та об'єкти<br>природно-заповідного<br>фонду" (площа<br>становить 45,0 га:<br>Бердичівський р-н, ДП<br>“Коростишівське ЛП”,<br>Ружинське лісництво,<br>кв. 77). Рішенням<br>Житомирської обласної<br>ради від 22.11.2012 №<br>718 «Про створення<br>нових і зміну меж<br>існуючих об'єктів<br>природно-заповідного<br>фонду місцевого<br>значення» розширено<br>межі заказника за<br>рахунок кварталів 73,<br>74, 75, 76, 78, 79<br>Ружинського лісництва,<br>після чого його площа<br>становить 325 га | - | + |
| 216 | Власенки          | орніто<br>логічн<br>ий | 121 | філія «Коростишівське лісове господарство» ДП<br>"Ліси України", Ружинське лісництво, кв. 71, 72.                       | філія<br>«Коростишівське<br>лісове<br>господарство» ДП<br>"Ліси України" | Рішення 11 сесії 23<br>скликання облради від<br>29.11.2001 "Про<br>території та об'єкти<br>природно-заповідного<br>фонду"  | - | + |



|                                     |                    |             |            |  |  |  |   |   |
|-------------------------------------|--------------------|-------------|------------|--|--|--|---|---|
|                                     | Разом              | 3           | 449,4      |  |  |  |   |   |
| 217                                 | Камінне село       | геологічний | 15         | філія «Білокоровицьке лісове господарство» ДП "Ліси України", Замисловицьке лісництво, кв. 54, вид. 30 - 39; кв. 62, вид. 1 - 4; | філія «Білокоровицьке лісове господарство» ДП "Ліси України" | Рішення облвиконкому від 01.02.1988 р. № 27<br>Про доповнення переліку державних заказників" | - | + |
|                                     | Разом              | 1           | 15         |  |  |  |   |   |
| Разом                               |                    | 197         | 84749,7087 |  |  |  |   |   |
| ПАМ'ЯТКИ ПРИРОДИ МІСЦЕВОГО ЗНАЧЕННЯ |                    |             |            |  |  |  |   |   |
| 218                                 | Алея верб          | ботанічна   | 0,1        | Житомирський р-н, с. Рижани, біля середньої школи  | Хорошівська селищна рада                                     | Рішення X сесії облради XXII скликання від 22.11.97 р.                                       | - | + |
| 219                                 | Віковий дуб        | ботанічна   | 0,01       | Житомирський р-н, с. Гацьківка, подвір'я будинку № 9, вул. Корольова, садиба Паламарчука Степана Петровича                       | Домогосподар Паламарчук Степан Петрович                      | Рішення III сесії обласної ради XXIII скликання від 17.09.1998 р.                            | - | + |
| 220                                 | Грабчакови й ліс   | ботанічна   | 19,8       | ДП "Коростишівський лісгосп АПК", Старосілецьке лісництво кв. 2, вид. 5, 7 (за лісовпорядкуванням 2015 року)                     | ДП "Коростишівський лісгосп АПК",                            | Рішення 7 сесії 24 скликання обласної ради від 23.04.2003р. № 207                            | - | + |
| 221                                 | Деревицькі модрини | ботанічна   | 20         | філія «Бердичівське лісове господарство» ДП "Ліси України", Любарське лісництво, кв.12, вид. 18, 21                              | філія «Бердичівське лісове господарство» ДП "Ліси України"   | Рішення 14 сесії обласної ради XXIII скликання від 04.07.2000 р.                             | - | + |
| 222                                 | Добринські дуби    | ботанічна   | 0,05       | Житомирський р-н, с. Добринь, навпроти будинку №5  | Іршанська селищна рада                                       | Рішення III сесії обласної ради XXIII скликання від 17.09.1998 р.                            | - | + |

|     |   |               |      |   |   |   |   |   |
|-----|---|---------------|------|---|---|---|---|---|
| 223 | Дуб<br>Велетень   | ботані<br>чна | 0,01 | філія «Коростишівське лісове господарство» ДП<br>"Ліси України", Андрушівське лісництво, кв. 46,<br>вид.4                 | філія<br>«Коростишівське<br>лісове<br>господарство» ДП<br>"Ліси України"        | Рішення облвиконкому<br>від 31.03.1964 р. № 149                           | - | + |
| 224 | Липка   | ботані<br>чна | 0,01 | Бердичівський р-н, с. Степок, подвір'я ЗОШ І-ІІІ<br>ст.   | Степківська ЗОШ<br>І-ІІІ ст.  | Рішення 14 сесії<br>обласної ради ХХІІІ<br>скликання від<br>04.07.2000 р. | - | + |
| 225 | Романівські<br>дуби   | ботані<br>чна | 40   | філія «Бердичівське лісове господарство» ДП "Ліси<br>України", Романівське лісництво, кв. 30, виділ 1,<br>кв.31, виділ 13 | філія «Бердичівське<br>лісове<br>господарство» ДП<br>"Ліси України"             | Рішення 14 сесії<br>обласної ради ХХІІІ<br>скликання від<br>04.07.2000 р. | - | + |
| 226 | Сім лип   | ботані<br>чна | 0,15 | Житомирський р-н, с. Корчівка (північно-східна<br>околиця)  | Черняхівська<br>селищна рада  | Рішення 14 сесії<br>обласної ради ХХІІІ<br>скликання від<br>04.07.2000 р. | - | + |
| 227 | Тополі<br>Стебницько<br>го                                    | ботані<br>чна | 0,01 | Житомирський р-н, с. Стебниця   | СТОВ "Радичі"   | Рішення Х сесії облради<br>ХХІІ скликання від<br>22.11.97 р.              | - | + |
| 228 | Урочище<br>Криниченьк<br>а (чотири<br>дуби віком<br>550 р.)   | ботані<br>чна | 0,1  | філія «Радомишльське лісомисливське<br>господарство» ДП "Ліси України", Поташнянське<br>лісництво, кв. 5, вид.11          | філія<br>«Радомишльське<br>лісомисливське<br>господарство» ДП<br>"Ліси України" | Рішення облвиконкому<br>від 31.03.1964 р. № 149                           | - | + |
| 229 | Урочище<br>Тригир'я<br>(три дуби<br>черешчаті,<br>500-550 р.) | ботані<br>чна | 0,1  | філія «Коростенське лісомисливське господарство»<br>ДП "Ліси України" Тригирське лісництво, кв. 18,<br>вид.2              | філія<br>«Коростенське<br>лісомисливське<br>господарство» ДП<br>"Ліси України"  | Рішення облвиконкому<br>від 31.03.1964 р. № 149                           | - | + |

|     |   |               |      |   |   |   |   |   |
|-----|---|---------------|------|---|---|---|---|---|
| 230 | Урочище<br>“Язвін-1”<br>(одинокий<br>дуб<br>черешчатий<br>300р.)  | ботані<br>чна | 0,01 | філія «Овруцьке спеціалізоване лісове господарство» ДП "Ліси України", Ситовецьке лісництво, кв. 22, вид.6  | філія «Овруцьке спеціалізоване лісове господарство» ДП "Ліси України" | Рішення облвиконкому від 20.11.1967 р. № 610  | - | + |
| 231 | Урочище<br>“Язвін-2”<br>(одинокий<br>дуб<br>черешчатий<br>280 р.) | ботані<br>чна | 0,01 | філія «Овруцьке спеціалізоване лісове господарство» ДП "Ліси України", Ситовецьке лісництво, кв. 22, вид. 6 | філія «Овруцьке спеціалізоване лісове господарство» ДП "Ліси України" | Рішення облвиконкому від 20.11.1967 р. № 610  | - | + |
| 232 | Урочище<br>“Язвін-3”<br>(одинокий<br>дуб<br>черешчатий<br>280 р.) | ботані<br>чна | 0,01 | філія «Овруцьке спеціалізоване лісове господарство» ДП "Ліси України", Ситовецьке лісництво, кв. 22, вид.6  | філія «Овруцьке спеціалізоване лісове господарство» ДП "Ліси України" | Рішення облвиконкому від 20.11.1967 р. № 610  | - | + |
| 233 | Богданів<br>дуб   | ботані<br>чна | 0,03 | філія «Городницьке лісове господарство» ДП "Ліси України", Пилиповецьке лісництво, кв. 2, вид. 17           | філія «Городницьке лісове господарство» ДП "Ліси України"             | Рішення II сесії обласної ради VI скликання від 14.12.10 № 21 «Про утворення об'єкта природно-заповідного фонду місцевого значення» | - | + |
| 234 | Чорна<br>береза   | ботані<br>чна | 0,01 | Житомирський р-н, с. Стебниця, біля тваринницької ферми   | СТОВ “Радичі”   | Рішення III сесії облради XXIII скликання від 17.09.1998р.  | - | + |

|     |                          |               |      |   |                                      |   |   |   |
|-----|--------------------------|---------------|------|---|--------------------------------------|---|---|---|
| 235 | Базарські<br>в'язи       | ботані<br>чна | 0,2  | Народицька селищна рада, с. Базар, Коростенський район  | Народицька<br>селищна рада           | Рішення тридцять<br>другої сесії<br>Житомирської обласної<br>ради сьомого скликання<br>від 08.10.2020 №2041<br>«Про оголошення<br>об'єкта природно-<br>заповідного фонду<br>місцевого значення».                                  | - | + |
| 236 | Поліський<br>дуб         | ботані<br>чна | 0,01 | біля центральної садиби Поліського природного<br>заповідника (с. Селезівка Словечанської сільської<br>ради Коростенського району) | Поліський<br>природний<br>заповідник | Рішення дванадцятої<br>сесії Житомирської<br>обласної ради VIII<br>скликання від<br>07.12.2022 № 474 "Про<br>оголошення об'єктів<br>природно-заповідного<br>фонду місцевого<br>значення"  | - | + |
| 237 | Дуб<br>монастирськ<br>ий | ботані<br>чна | 0,01 | м. Житомир, вул. Велика Бердичівська, 45  | Житомирська<br>міська рада           | Рішення чотирнадцятої<br>сесії Житомирської<br>обласної ради VIII<br>скликання від<br>16.03.2023 № 511 "Про<br>оголошення нових та<br>розширення меж<br>існуючих об'єктів<br>природно-заповідного<br>фонду місцевого<br>значення" | - | + |

|              |                                 |               |              |  |  |   |   |   |
|--------------|---------------------------------|---------------|--------------|--|--|---|---|---|
| 238          | Дуб Ігнатія<br>Крашевсько<br>го | ботані<br>чна | 0,01         | м. Житомир, вул. Любарська,4   | Житомирська<br>міська рада             | Рішення чотирнадцятої<br>сесії Житомирської<br>обласної ради VIII<br>скликання від<br>16.03.2023 № 511 "Про<br>оголошення нових та<br>розширення меж<br>існуючих об'єктів<br>природно-заповідного<br>фонду місцевого<br>значення" | - | + |
| 239          | Чарівні луки                    | ботані<br>чна | 6,5          | за межами с. Голубіївка Ружинської селищної ради<br>Бердичівського району  | Ружинська селищна<br>рада              | Рішення вісімнадцятої<br>сесії Житомирської<br>обласної ради VIII<br>скликання від<br>21.12.2023 № 659 "Про<br>оголошення нових<br>об'єктів природно-<br>заповідного фонду<br>місцевого значення"                                 | - | + |
| 240          | Рябчик                          | ботані<br>чна | 9            | ДП "Коростишівський лісгосп АПК",<br>Андрушівське лісництво, кв. 130 вид. 1 (площа 6,7<br>га), вид. 2 (площа 2,3 га) | ДП<br>"Коростишівський<br>лісгосп АПК" | Рішення вісімнадцятої<br>сесії Житомирської<br>обласної ради VIII<br>скликання від<br>21.12.2023 № 659 "Про<br>оголошення нових<br>об'єктів природно-<br>заповідного фонду<br>місцевого значення"                                 | - | + |
| <b>Разом</b> |                                 | <b>23</b>     | <b>96,14</b> |  |  |   |   |   |

|              |              |               |              |  |   |   |   |   |
|--------------|--------------|---------------|--------------|--|---|---|---|---|
| 241          | Овруцька     | праліс<br>ова | 20,5         | філія «Овруцьке спеціалізоване лісове господарство» ДП "Ліси України", Овруцьке лісництво, кв. 1, вид. 18, вид.19, вид.31, вид. 36   | філія «Овруцьке спеціалізоване лісове господарство» ДП "Ліси України"   | Рішення четвертої сесії Житомирської обласної ради VIII скликання від 27.05.2021 №154 "Про оголошення на території Коростенського району пам'яток природи місцевого значення" | - | + |
| 242          | Сирницька    | праліс<br>ова | 78,2         | філія «Словечанське лісове господарство» ДП "Ліси України" Сирницьке лісництво, кв. 68, вид. 9, вид. 31, вид.49; кв. 69, вид. 21; кв. 78, вид.9; кв. 79, вид. 1, вид. 33; кв. 87, вид. 4   | філія «Словечанське лісове господарство» ДП "Ліси України"              | Рішення четвертої сесії Житомирської обласної ради VIII скликання від 27.05.2021 №154 "Про оголошення на території Коростенського району пам'яток природи місцевого значення" | - | + |
| 243          | Бережестська | праліс<br>ова | 26           | філія «Овруцьке спеціалізоване лісове господарство» ДП "Ліси України", Бережестське лісництво, кв. 65, вид. 20   | філія «Овруцьке спеціалізоване лісове господарство» ДП "Ліси України"   | Рішення четвертої сесії Житомирської обласної ради VIII скликання від 27.05.2021 №154 "Про оголошення на території Коростенського району пам'яток природи місцевого значення" | - | + |
| 244          | Народицька   | праліс<br>ова | 22,9         | філія "Народицьке спеціалізоване лісове господарство" ДП "Ліси України", Закусилівське лісництво, кв. 115 вид 18, 21, 22, кв. 116 вид. 13, кв. 123 вид. 4, 124 вид. 1, охоронна зона становить не менше подвійної висоти деревостану | філія "Народицьке спеціалізоване лісове господарство" ДП "Ліси України" | Рішення вісімнадцятої сесії Житомирської обласної ради VIII скликання від 21.12.2023 № 659 "Про оголошення нових об'єктів природно-заповідного фонду місцевого значення"      | - | + |
| <b>Разом</b> |              | <b>4</b>      | <b>147,6</b> |  |   |   |   |   |

|       |                               |              |       |   |  |   |   |   |
|-------|-------------------------------|--------------|-------|---|--|---|---|---|
| 245   | Життєдайне джерело Богородиці | гідрологічна | 0,1   | Житомирський р-н, учгосп “Україна”, 3 км від смт Черняхів, 400 м ліворуч дороги Черняхів - Пулини | Учгосп “Україна” Житомирського національного агроекологічного університету | Рішення 14 сесії обласної ради ХХІІІ скликання від 04.07.2000 р.  | - | + |
| 246   | Радонові джерела м. Житомира  | гідрологічна | 0,01  | м. Житомир, вул. Жуйка, 47  | Житомирський облздороввідділ, облікцентр вертибрології і реабілітації      | Рішення облвиконкому від 07.12.1970 р. № 624  | - | + |
| 247   | Криничка                      | гідрологічна | 0,04  | Житомирський р-н, с. Старий Бобрик  | ДП «Пулинський лісгосп АПК»  | Рішення 14 сесії обласної ради ХХІІІ скликання від 04.07.2000 р.  | - | + |
| 248   | Урочище «Нивки»               | гідрологічна | 11,41 | Станишівська сільська рада, Житомирський район  | Станишівська сільська рада   | Рішення тридцять другої сесії Житомирської обласної ради сьомого скликання від 08.10.2020 №2043 «Про оголошення об’єкта природно-заповідного фонду місцевого значення» (3 га), розширено межі на 8,41 га рішенням чотирнадцятої сесії Житомирської обласної ради VIII скликання від 16.03.2023 № 511 "Про оголошення нових та розширення меж існуючих об'єктів природно-заповідного фонду місцевого значення" | - | + |
| Разом |                               | 4            | 11,56 |   |  |   |   |   |

|     |   |            |      |  |  |   |   |   |
|-----|---|------------|------|--|--|---|---|---|
| 249 | Баранячі лоби                                   | геологічна | 0,1  | м.Коростень, міський парк, на березі р.Уж  | Коростенська міська рада                                     | Рішення облвиконкому від 20.11.1967 р. № 610                        | - | + |
| 250 | Велетенські котли                               | геологічна | 0,1  | м. Коростень, міський парк, на березі р.Уж   | Коростенська міська рада                                     | Рішення облвиконкому від 20.11.1967 р. № 610                        | - | + |
| 251 | Виходи гранітів лизниківського типу             | геологічна | 4,8  | Житомирський р-н, с. Лизник, північна стінка кар'єру   | ВАТ "Лезниківський кар'єр"                                   | Рішення III сесії обласної ради XXIII скликання від 17. 09. 1998 р. | - | + |
| 252 | Відслонення білокоровицьких кварцитів           | геологічна | 0,5  | філія «Білокоровицьке лісове господарство» ДП "Ліси України", Озерянське лісництво кв. 23, вид. 24 | філія «Білокоровицьке лісове господарство» ДП "Ліси України" | Рішення III сесії обласної ради XXIII скликання від 17.09. 1998 р.  | - | + |
| 253 | Відслонення головинського габро                 | геологічна | 0,1  | Житомирський р-н, с. Сліпчиці, східний кар'єр  | ЗАТ Головинський кар'єр "Граніт"                             | Рішення III сесії обласної ради XXIII скликання від 17.09.1998 р.   | - | + |
| 254 | Відслонення іризуючого лабрадориту              | геологічна | 0,1  | Житомирський р-н, смт Головине, Головинський кар'єр  | ЗАТ Головинський кар'єр "Граніт"                             | Рішення III сесії обласної ради XXIII скликання від 17.09.1998 р.   | - | + |
| 255 | Відслонення нижньопротерозойських конгломератів | геологічна | 6,6  | Житомирський р-н, с. Ставки, на північ 1 км.   | Радомишльська міська рада                                    | Рішення III сесії обласної ради XXIII скликання від 17.09.1998 р.   | - | + |
| 256 | Відслонення пегматиту                           | геологічна | 0,01 | Житомирський район, с. Високий Камінь, заплава лівого берега р. Тетерів                            | Старосілецька сільська рада                                  | Рішення III сесії обласної ради XXIII скликання від 17.09.1998 р.   | - | + |
| 257 | Мальовничі скелі                                | геологічна | 0,1  | Житомирський р-н, с. Нова Рудня, правий і лівий береги р. Тетерів,                                 | ДП «Пулинський лісгосп АПК»                                  | Рішення облвиконкому від 31.03.1964 р. № 149                        | - | + |



|   |                       |            |               |   |   |  |   |   |
|---|-----------------------|------------|---------------|---|---|--|---|---|
| 258   | Ольжині купальні      | геологічна | 0,2           | м. Коростень, міський парк, на березі р.Уж  | Коростенська міська рада  | Рішення облвиконкому від 20.11.1967 р. № 610   | - | + |
| 259   | Скеля Голова Чацького | геологічна | 0,01          | м. Житомир лівий берег р. Тетерів, в 200 м від греблі КП “Експлуатації штучних споруд” Житомирської міської ради  | Житомирська міська рада   | Рішення облвиконкому від 20.11.1967. № 610   | - | + |
| 260   | Скеля Кам’яний гриб   | геологічна | 0,1           | м. Новоград-Волинський (східна частина міста)   | Новоград-Волинський міськкомунгосп                                    | Рішення облвиконкому від 20.11.1967 р. № 610   | - | + |
| 261   | Скеля Чотири брати    | геологічна | 0,2           | м. Житомир правий берег р. Тетерів, в 100 м від греблі КП “Експлуатації штучних споруд” Житомирської міської ради | Житомирська міська рада   | Рішення облвиконкому від 20.11.1967 р. № 610   | - | + |
| 262   | Скеля Крашевського    | геологічна | 0,01          | Житомирський р-н, правий берег р. Гнилоп’ять  | В/ч А-0339  | Рішення облвиконкому від 20.11.1967 р. № 610   | - | + |
| 263   | Флороносні пісковики  | геологічна | 0,2           | Житомирський р-н, між с. Волянщина і Невирівка, на правому березі р. Ірша   | Хорошівська селищна рада  | Рішення облвиконкому від 20.11.1967 р. № 610   | - | + |
|   | <b>Разом</b>          | <b>15</b>  | <b>13,13</b>  |   |   |  |   |   |
|   | <b>Разом</b>          | <b>46</b>  | <b>268,43</b> |   |   |  |   |   |
| <b>ДЕНДРОЛОГІЧНІ ПАРКИ МІСЦЕВОГО ЗНАЧЕННЯ</b> |                       |            |               |   |   |  |   |   |
| 264   | Гладковицький         |            | 4             | філія «Овруцьке спеціалізоване лісове господарство» ДП "Ліси України" Гладковицьке лісництво, кв. 38, вид. 47     | філія «Овруцьке спеціалізоване лісове господарство» ДП "Ліси України" | Рішення облвиконкому від 31.03.1964 р. № 149   | - | + |
| 265   | Еліта                 |            | 4,8           | Коростенський р-н, с. Грозине, дослідне господарство “Грозинське”   | Дослідне господарство “Грозинське”                                    | Рішення облвиконкому від 01.02.1988 р. № 27 "Про доповнення переліку державних заказників" | - | + |

|   |                      |          |             |  |   |   |   |   |
|---|----------------------|----------|-------------|--|---|---|---|---|
| 266   | Пілява               |          | 6,1         | філія «Городницьке лісове господарство» ДП "Ліси України", Піщівське лісництво, кв. 63, вид. 8, 9, 16,42 | філія «Городницьке лісове господарство» ДП "Ліси України" | Рішення облвиконкому від 20.11.1967 р. № 610  | - | + |
|   | <b>Разом</b>         | <b>3</b> | <b>14,9</b> |  |   |   |   |   |
| <b>ПАРКИ-ПАМ'ЯТКИ САДОВО-ПАРКОВОГО МИСТЕЦТВА МІСЦЕВОГО ЗНАЧЕННЯ</b> |                      |          |             |  |   |   |   |   |
| 267   | Андрушівський        |          | 9,38        | м. Андрушівка  | Андрушівська міська рада                                  | Рішення облвиконкому від 07.12.1970 р. № 624  | - | + |
| 268   | Бондарецький         |          | 1,9         | Житомирський р-н, с. Бондарці  | ПАТ "Житомирський меблевий комбінат"                      | Рішення облвиконкому від 31.03.1964 р. № 149  | - | + |
| 269   | Високівський         |          | 6,55        | Житомирський район, с. Високе, центр села  | Високівська сільська рада                                 | Рішення облвиконкому від 22.12.1973 р. № 505  | - | + |
| 270   | Вільхівський         |          | 11,2        | Житомирський р-н, с. Вільха  | Вільшанська сільська рада                                 | Рішення облвиконкому від 31.03.1964 р. № 149  | - | + |
| 271   | Дворищанський парк   |          | 1,5         | Житомирський р-н, с. Дворище   | Дворищанська загальноосвітня школа                        | Рішення III сесії обласної ради XXIII скликання від 17.09.1998 р.   | - | + |
| 272   | Демчинський          |          | 4           | Бердичівський р-н, с. Демчин, залізнична станція Демчин  | Бердичівська дистанція захисних лісонасаджень             | Рішення облвиконкому від 31.03.1964 р. № 149  | - | + |
| 273   | Горошківське замчище |          | 7,0279      | Житомирський р-н, смт Хорошів  | Хорошівська селищна рада                                  | Рішення облвиконкому від 20.11.1967 р. № 610, розширено межі на 2,0279 га рішенням чотирнадцятої сесії Житомирської обласної ради VIII скликання від 16.03.2023 № 513 "Про розширення меж та перейменування об'єкта природно-заповідного фонду" | - | + |

|     |                         |  |             |                                     |                            |   |   |   |
|-----|-------------------------|--|-------------|-------------------------------------|----------------------------|---|---|---|
| 274 | Парк ім. Міклухо-Маклая |  | 29,634<br>8 | Коростенський р-н, м. Малин         | Малинська міська рада      | Рішення облвиконкому від 22.12.1973 р. № 505 (площа заповідного об'єкта становить 43,0 га). Рішенням IX сесії Житомирської обласної ради VI скликання від 22.03.12 № 503 «Про створення нових та уточнення площі існуючого об'єкта природно-заповідного фонду місцевого значення» площу парку-пам'ятки змінено (зменшено) до 29,6348 га | - | + |
| 275 | Парк ім. Ю. Гагаріна    |  | 36          | м. Житомир, вул. Старий бульвар, 34 | Житомирська міська рада    | Рішення облвиконкому від 31.03.1964 р. № 149  | - | + |
| 276 | Кмитівський             |  | 9           | Житомирський р-н, с. Кмитів         | Кмитівська школа-інтернат  | Рішення облвиконкому від 10.05.1972 р. № 198  | - | + |
| 277 | Коростишівський         |  | 12,9        | м. Коростишів                       | Коростишівська міська рада | Рішення облвиконкому від 31.03.1964 р. № 149  | - | + |
| 278 | Овруцький               |  | 1,2         | м. Овруч                            | Овруцька міська рада       | Рішення облвиконкому від 31.03.1964 р. № 149  | - | + |

|     |                 |  |       |                                   |  |   |   |   |
|-----|-----------------|--|-------|-----------------------------------|--|---|---|---|
| 279 | Райгородський   |  | 10,5  | Бердичівський р-н, с. Райгородок  | Райгородська сільська рада Бердичівського району | Рішення облвиконкому від 20.11.1967 р. № 610; змінено користувача з ДП «Держинський лісгосп АПК» на Райгородську сільську раду Бердичівського району рішенням 8 сесії Житомирської обласної ради шостого скликання від 15.12.11 №373 «Про створення нових та уточнення площ існуючих об'єктів природно-заповідного фонду місцевого значення, про зміну користувача заповідного об'єкта» | - | + |
| 280 | Турчинівський   |  | 11    | Житомирський район, с. Турчинівка | Коростишівський професійний аграрний ліцей       | Рішення облвиконкому від 07.12.1970 р. № 624  | - | + |
| 281 | Тютюнниківський |  | 5     | Житомирський район, с. Тютюнники  | Чуднівська міська рада                           | Рішення облвиконкому від 31.03.1964 р. № 149  | - | + |
| 282 | Ушомирський     |  | 12,91 | Коростенський р-н, с. Ушомир      | Ушомирська сільська рада                         | Рішення облвиконкому від 07.12.1970 р. №624   | - | + |
| 283 | Червонський     |  | 36    | Бердичівський р-н, смт Червоне    | ВАТ “Червонський цукровик”                       | Рішення облвиконкому від 20.11.1967 р. № 610  | - | + |
| 284 | Юліно           |  | 25    | Овруцький р-н, біля с. Потаповичі | Овруцьке СПТУ №35                                | Рішення облвиконкому від 20.11.1967 р. № 610  | - | + |

|        |                                 |     |                 |  |  |  |  |  |
|--------|---------------------------------|-----|-----------------|--|--|--|--|--|
|        | Разом                           | 18  | 230,70<br>27    |  |  |  |  |  |
|        | Всього<br>місцевого<br>значення | 264 | 85263,<br>7414  |  |  |  |  |  |
| ВСЬОГО | Житомирська область             | 284 | 14320<br>3,7814 |  |  |  |  |  |

Водно-болотні угіддя міжнародного значення

Таблиця 52

| Кількість, од. | Усього, тис. га | % від загальної площі території |
|----------------|-----------------|---------------------------------|
| 1              | 2,145           | 0,07                            |



## 11. Формування екологічної мережі



Фото 7. Схема екологічної мережі Житомирської області

На виконання вимог Загальнодержавної програми формування національної екологічної мережі України на 2000-2015 роки у 2010 році рішенням 24 сесії Житомирської обласної ради V скликання від 11.05.10 № 1080 «Про затвердження схеми екологічної мережі Житомирської області» затверджено регіональну схему екологічної мережі Житомирщини.

Її основні завдання-збереження, розширення, відтворення та охорона єдиної системи територій з природним станом ландшафту та інших природних комплексів і територій, створення на їх основі природних об'єктів, які підлягають особливій охороні, що сприятиме зменшенню, запобіганню та ліквідації негативного впливу господарської та іншої діяльності людей на навколишнє природне середовище, збереженню природних ресурсів, генетичного фонду живої природи.

Конфігурація екологічної мережі Житомирської області обумовлена об'єктивними факторами: реально існуючим просторовим поєднанням більш-менш збережених природних, перш за все лісових та болотних екосистем і об'єднанням їх у широтні смуги значної протяжності; формуванням на окремих ділянках осередків біорізноманіття завдяки унікальному поєднанню природних умов (наприклад, Словечансько-Овруцький кряж, середні течії річок Случ і Тетерів); наявністю сформованої мережі об'єктів природно-заповідного фонду тощо.

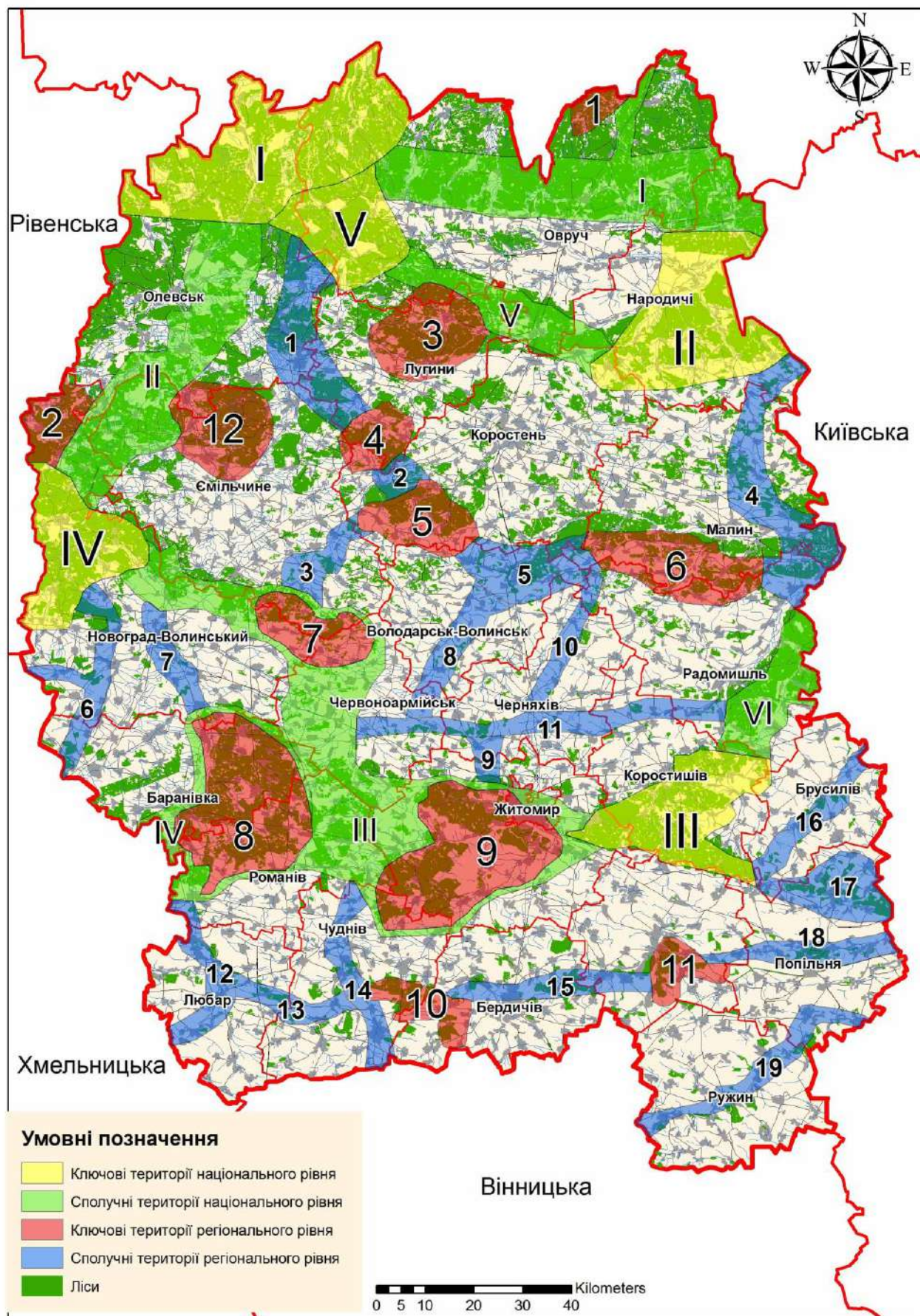
Схема екомережі Житомирської області враховує суттєву різницю у збереженості природної рослинності Полісся та Лісостепу області, формує рівномірну мережу ключових та сполучних територій з метою формування та підтримки екологічної рівноваги у регіоні та збереження ландшафтного і біологічного різноманіття. Суттєвою рисою регіональної екомережі є об'єднання в ній близько 95% об'єктів природно-заповідного фонду області, а також вдале поєднання її з регіональними екомережами сусідніх адміністративних областей України. У схемі також об'єднані всі ІВА-території міжнародного рівня, які знаходяться на території області, найбільш цінні для охорони птахів, а також водно-болотні угіддя, які охороняються на цій території за міжнародними угодами.

Загальна площа регіональної екомережі Житомирської області становить 342,2 тис. га (близько 12% території області), в т.ч.: ключових територій національного рівня - 161 тис. га, сполучних територій національного рівня - 132 тис. га, ключових територій регіонального рівня - 26,7 тис. га, сполучних територій регіонального рівня - 21,5 тис. га, відновлювальних ділянок - 11,5 тис. га. Частина відновлювальних ділянок входить до складу ключових територій різних рівнів, а ключові території регіонального рівня - до сполучних територій національного рівня.

## **Перелік структурних елементів екологічної мережі Житомирської області:**

Ключові території (ядра) національного рівня

- I- Убортське;
- II- Чорнобильське (Народицьке суб'ядро);
- III- Коростишівське;
- IV- Надслучанське;
- V- Словечанський кряж;

Сполучні території (екокоридори) національного рівня

- I- Убортсько-Вільчанський;
- II- Городницько-Перганський;
- III- Надслучансько-Коростишівський;
- IV- Довбисько-Мальованський;
- V- Убортсько-Народицький;

Ключові території (ядра) регіонального рівня

- 1- Піщаницьке;
- 2- Червоно вольське;
- 3- Липницьке;
- 4- Радогощанське;
- 5- Ушомирське;
- 6- Малинське;
- 7- Барашівське;
- 8- Баранівсько-Романівське;
- 9- Житомирсько-Тригирське;
- 10- Коровинецьке;
- 11- Андрушівське.

Сполучні коридори (екокоридори) регіонального рівня

- 1 - Усівсько-Бучманська;
- 3 Білківсько-Барашівська;
- 4 - Голубієвицько-Вепринська;
- 5 Кропивнянсько-Іршанська;
- 6 - Церемська (долинна);
- 7 - Новоград-Волинська Надслучанська (долинна);
- 8 - Кропивнянсько-Новопільська ;
- 9 - Черняхівсько-Житомирська;
- 10 - Тростяницька (долинна);
- 11- Бистрийська (долинна);
- 12 - Верхненадслучанська (долинна);
- 13 - Любарсько-Трощанська;
- 14 - Верхнететерівська (долинна);
- 15 - Пустоська (долинна);
- 16 - Верхньоздвиська (долинна);
- 17 - Верхньоірпінська (долинна);



- 18 - Верхньоунавська (долинна);
- 19 - Роставицька (долинна).

Відтворювальні ділянки

- 1 - Болота «Бучмани» (колишні торфорозробки);
- 2 - Болото «Озерянське» та оз. Корма (колишні торфорозробки);
- 3 - Заказник «Глушець» (відтворення фауни, вторинне заболочування);
- 4 - Заказник «Кутне» - (колишні торфорозробки);
- 5 - Військовий полігон Житомирський;
- 6 - Військовий полігон Новоград-Волинський;
- 7 - Рекультивовані ділянки після розробок ільменіту (м. Іршанськ);
- 8 - Район сіл Рижани-Неділище (Ємільчинський р-н) – відновлення лучної та лісової рослинності, відслонення гранітів на перелогах;
- 9 - Червоноармійський р-н , с. Стрибіж- відновлення лісів на перелогах.

Складові структурних елементів екологічної мережі  
в розрізі адміністративно-територіальних одиниць регіону

Таблиця 53

| № з/п  | Складові елементи екомережі, тис. га |   |   |   |   |                     |                      |                   |                      |  |   |  |                    |  |   |
|--|--------------------------------------|---|---|---|---|---------------------|----------------------|-------------------|----------------------|--|---|--|--------------------|--|---|
| Адміністративно- територіальні одиниці регіону | 1                                    | 2 | 3 | 4 | території та об'єкти природно-заповідного фонду | землі водного фонду | водно-болотні угіддя | водоохоронні зони | землі лісового фонду | полезахисні лісові смуги та інші захисні насадження, які не віднесені до земель лісового фонду | землі оздоровчого призначення з їх природними ресурсами | землі рекреаційного призначення, які використовуються для організації масового відпочинку населення і туризму та проведення спортивних заходів | пасовища, сіножаті | радіоактивно забруднені землі, що не використовуються та підлягають окремій охороні як природні регіони з окремим статусом | інші природні території, об'єкти, землі |
| Житомирська область                            | 1                                    | 2 | 3 | 4 | 5   | 6                   | 7                    | 8                 | 9                    | 10   | 11  | 12   | 13                 | 14   | 15                                      |
| 2982,7   |                                      |   |   |   | 137,601   | 101,2               | 30,3                 | 163,3             | 1094,3               | 37,5   | 0,2   | 0,5  | 315,1              | 34,4   | 315,1                                   |
| 1836,1*  |                                      |   |   |   |   |                     |                      |                   |                      |  |   |  |                    |  |   |

\* Загальна площа екологічної мережі становить 1836,1 тис. га у зв'язку із урахуванням того, що території ПЗФ одночасно перебувають у інших складових елементах.

# Переліки територій та об'єктів екологічної мережі

Таблиця 53.1

| № з/п                          | Серійний номер | Назва   | Назва органу, дата прийняття та № рішення про включення території та об'єкта до переліку | Місцерозташування   | Площа, га | Обліковий/кадастровий номер та цільове призначення | Власник (користувач) земельної ділянки | Стисла характеристика природоохоронної цінності   |
|--------------------------------|----------------|---|--|---|-----------|--|--|---|
| 1                              | 2              | 3   | 4  | 5   | 6         | 7  | 8                                      | 9   |
| I. Загальнодержавного значення |                |   |  |   |           |  |  |   |
| Ключові                        |                |   |  |   |           |  |  |   |
| 1                              | -              | Убортська ключова територія національного рівня       |  | Північно-західна частина Житомирської обл. між кордоном Рівненської обл. і р. Болотницею                                      | -         | -  | -                                      | Включає Поліський природний заповідник (20 104 га), ландшафтний заказник загальнодержавного значення «Плотниця» (460 га), гідрологічний заказник загальнодержавного значення «Дідове озеро» (294 га), ботанічні заказники місцевого значення «Густі острови» (1 252 га), «Діброва» (698 га), «Ветьва» (352 га), «Циганка» (345 га), лісові заказники місцевого значення «Микитче» (3 298,8 га), «Верхова ділянка» (2 га), «Харкові круги» (29,7 га), «Чорний бусел» (84 га), «Урочище Гала» (1454 га), гідрологічний заказник місцевого значення «Страхів» (2 405 га), «Урочище Хилятин» (591 га), «Зимник» та прилеглі території |
| 2                              | -              | Народицьке суб'ядро Чорнобильської ключової території |  | Народицьке суб'ядро розташоване в зоні змішаних лісів, західній частині Київського Полісся, що межує з Житомирським Поліссям. | -         | -  | -                                      | У формуванні фауни важливу роль відіграє заплава р. Уж з притоками Жерев, Норин, Грезля, Ослів, Звіздаль. Велика частина території належить до зони відчуження, де змінився спектр антропогенних навантажень, що відобразилось на поширенні та чисельності окремих представників тваринного світу.<br>За результатами попередньої інвентаризації, яка потребує додаткових досліджень в регіоні зареєстровано 42 види ссавців (6 видів ареалогічно очікувані), 188 видів птахів (передбачається ще 13 ареалогічно очікуваних), 7 – плазунів, 11 – земноводних, 17 – риб (передбачається додатково ще 3 види), 1 – круглоротих.     |

|   |   |  |  |   |   |   |   |  |
|---|---|--|--|---|---|---|---|--|
| 3 | - | Коростишівська<br>ключова<br>територія<br>національного<br>рівня                             |  | В межах<br>Коростишівського і<br>Житомирського районів<br>Житомирської області (за<br>старим АТУ)     | - | - | - | Зазначена ключова територія включає в себе проєктований Коростишівський НПП (Вільнянківська, Городська, Квітнєвська, Козіївська, Кропивнянська, Кмитівська, Стрижівська, Харитонівська, Шахворостівська, Щиглівська сільські ради, Коростишівська міська рада (частково) Коростишівського р-ну); Левківська сільська рада Житомирського району; Коростишівське, Дубовецьке, Кропивнянське, Смолівське, Івницьке л-ва Коростишівського ДЛГ, Жовтнєве л-во Попільнянського ДЛГ, Левківське і Станішівське л-ва Житомирського ДЛГ.<br>Заказники місцевого значення: ботанічні «Конвалія» (72,2 га) і «Жовтнєве» (48,2 га), загальнозоологічний «Боброве болото» (56 га), гідрологічний «Галове болото» (92,5 га); геологічна пам'ятка природи місцевого значення «Відслонення пегматиту» (0,01 га), парки-пам'ятки садово-паркового мистецтва загальнодержавного значення «Івницький» (14 га) та місцевого значення «Коростишівський» (12,9 га).  |
| 4 | - | Надслучанська<br>ключова<br>територія<br>національного<br>рівня<br>(городницьке<br>суб'ядро) |  | В межах Новоград-<br>Волинського<br>(Звягельського) району<br>Житомирської області<br>(за старим АТУ) | - | - | - | Географічно та генетично є продовженням Надслучанського суб'ядра, яке віділили Т.Л. Андрієнко та В.А. Онищенко (2009) у Рівненській області (регіональний ландшафтний парк «Надслучанська Швейцарія»). Городницьке суб'ядро за багатьма параметрами не поступається Надслучанському Рівненської області.<br>Склад території: Проєктований Городницький регіональний ландшафтний парк. Ботанічний заказник загальнодержавного значення «Городницький» (352 га), заказники місцевого значення лісові «Ботанічна» (0,6 га), «Ліс над Случчю» (26,8 га), «Михеївський» (35 га), «Сапожинський» (100,1 га), «Сторожівський» (0,4 га), гідрологічний «Мицьківський» (39,4 га), ботанічний «Страусове перо» (29,2 га), загальнозоологічний «Кленовський» (296 га), ботанічна пам'ятка природи загальнодержавного значення «Модрина» (36 га), парк-пам'ятка садово-паркового мистецтва загальнодержавного значення «Городницький» (21 га), дендрологічний парк місцевого значення «Пілява» (6,1 га). |

|          |   |  |   |   |   |   |   |   |
|----------|---|--|---|---|---|---|---|---|
| 5        | - | Ключова територія національного рівня<br>Словечансько-Овруцький кряж |   | В межах Коростенського (за старим АТУ – Овруцького) району Житомирської області | - | - | - | <p>Піднесене над навколишніми рівнинами підвищення, складене кварцитами, перекритими у південній і східній частинах лесовими відкладами. На цій території міститься найвища точка Житомирської області – 316 м н.р.м. і знаходяться витoki багатьох річок (Норинь, Болотниця, Словечна та інших). Овруцько-Словечанський кряж розділяють на дві фізико-географічні підрайони – лесовий і денудаційний (Маринич, Сирота, 1968). Територія характеризується значним флористичним і ценотичним різноманіттям. Тут збереглися унікальні для Полісся України рослинні угруповання.</p> <p>Склад території: Ботанічна пам'ятка природи загальнодержавного значення „Корніїв” (15 га), лісові заказники місцевого значення „Кам'яна гірка» (5,8 га), «Словечанський кряж» (18 230 га), ботанічні заказники місцевого значення «Крим'є» (115 га), „Плющ” (29 га). Межа території проходить поблизу населених пунктів Городець – Побичі – Червонка – Усове – Переброди – Нова-Рудня – Листвин – Городець Овруцького адміністративного району, приблизно по ізолінії абсолютних висот місцевості 200 м н.р.м.</p> |
| Буферні  |   |  |   |   |   |   |   |   |
| -        | - | -  | - | -   | - | - | - | -   |
| Сполучні |   |  |   |   |   |   |   |   |
| 6        | - | Убортсько-Вільчанська сполучна територія національного рівня         |   | В межах Коростенського (за старим АТУ – Овруцького) району Житомирської області | - | - | - | <p>Ссавців налічується понад 48 видів. Зокрема до ЧКУ належить 7: широкоух європейський (<i>Barbastella barbastella</i>) (Загороднюк та ін., 2002), вечірниця мала (<i>Nyctalus leisleri</i>), заєць білий (<i>Lepus timidus</i>) (Рідкісні і зникаючі..., 2002), подекуди зустрічаються поселення борсука (<i>Meles meles</i>) (Жила, 1999е, спостереження М.Ф. Весельського), по лісових річках мешкає видра річкова (<i>Lutra lutra</i>). В окремих місцях спостерігається горностай (<i>Mustela erminea</i>) (Рідкісні і зникаючі..., 2002). Дана територія є також місцем спорадичних зустрічей з риссю звичайною (<i>Lynx lynx</i>) (Жила, 1999д, Рідкісні і зникаючі..., 2002). У ХІХ столітті відмічались зустрічі ведмедя бурого (<i>Ursus arctos</i>) (Братчиков, 1868, Огнев, 1931). Орнітофауністичне угруповання налічує понад 200 видів птахів, з яких 10 занесено до ЧКУ. У межах коридору знаходяться загальнозоологічні заказники місцевого значення «Заболоття» (3000 га) та «Токовище» (201 га) (Орлов та ін., 2001)</p>   |

|    |   |   |  |  |   |   |   |   |
|----|---|---|--|--|---|---|---|---|
| 7. | - | Городницько-Перганська сполучна територія національного рівня       |  | Олевський і Ємільчинський райони Житомирської області.<br>(за старим АТУ)  | - | - | - | <p>Сполучає Убортську ключову територію національного рівня Городницьким суб'ядром Надслучанської території національного рівня, а також Червоновольську і Ємільчинсько-Зубковицьку ключові території регіонального рівня.</p> <p>Склад території:</p> <p>Гідрологічний заказник загальнодержавного значення „Забарський” (1095 га), лісовий заказник загальнодержавного значення «Поясківський» (113 га), заказники місцевого значення лісові „Путівець” (5,3 га), „Юзихівка” (439 га), „Даньов” (226 га), ботанічні «Замисловицький» (116 га), загальнозоологічні „Сич” (344 га), „Токов мох” (454 га), гідрологічні «Телячий мох-2» (915 га), „Переспа” (80,2 га), «Речиця».</p>   |
| 8. | - | Надслучансько-Коростишівська сполучна територія національного рівня |  | Новоград-Волинський (Звягельський), Ємільчинський, Червоноармійський, Баранівський, Романівський, Житомирський райони Житомирської області.<br>(за старим АТУ) | - | - | - | <p>З'єднує Надслучанську та Коростишівську ключові території національного рівня.</p> <p>Склад території: ботанічний заказник місцевого значення “Ольгине” (815 га), загальнозоологічний заказник місцевого значення „Тетеревиний тік” (108 га).</p> <p>Рослинність.</p> <p>Переважають дубові, дубово-соснові і соснові ліси.</p> <p>Рослинні угруповання, занесені до Зеленої книги України:</p> <p>Група асоціацій соснових лісів зеленомохових та чорницевих – <i>Pineta hylocomiosa</i>, <i>Pineta myrtillosa</i> Група асоціацій дубово-соснових лісів рододендронових – <i>Querceto-Pineta rhododendrosa</i>. Група асоціацій дубово-соснових лісів ліщинових – <i>Querceto-Pineta corylosa</i> Група асоціацій дубових лісів із дуба звичайного ліщинових – <i>Querceta (roboris) corylosa</i></p> <p>Асоціації дубових лісів із дуба звичайного ліщиново-трясучковидноосокових – <i>Quercetum (roboris) coryloso-caricosum (brizoidis)</i> і дубових лісів із дуба звичайного крушиново-трясучковидноосокових <i>Quercetum (roboris) franguloso-caricosum (brizoidis)</i></p> <p>Види рослин, занесені до Європейського Червоного списку: глід український (<i>Crataegus ucrainica</i>) (Орлов, 2005).</p> <p>Види рослин, занесені до Додатку I Бернської конвенції: гронянка багатороздільна (<i>Botrychium multifidum</i>), ситняг карніолійський (<i>Eleocharis carniolica</i>), сон розкритий (<i>Pulsatilla patens</i>) (Орлов, 2005).</p> <p>Види рослин, занесені до Червоної книги України</p> <p>судинні рослини: цибуля ведмежа (<i>Allium ursinum</i>), пальчатокорінник м'ясо-червоний (<i>Dactylorhiza incarnata</i>), підсніжник звичайний (<i>Galanthus nivalis</i>), лікоподієлла заплавна (<i>Lycopodiella inundata</i>)</p> |

|    |   |   |  |  |   |   |   |   |
|----|---|---|--|--|---|---|---|---|
| 9  | - | Довбисько-мальованська сполучна територія національного рівня                           |  | Баранівський район Житомирської області (за старим АТУ)    | - | - | - | <p>З'єднує Мальованське ядро (Хмельницька обл.) з Надслучансько-Коростишівським коридором. Лісовий заказник місцевого значення "Баранівський" (550 га). Рослинні угруповання, занесені до Зеленої книги України:</p> <p>Група асоціацій дубово-соснових лісів ліщинових – <i>Querceto-Pineta corylosa</i></p> <p>Група асоціацій дубових лісів із дуба звичайного ліщинових – <i>Querceta (roboris) corylosa</i></p> <p>Асоціації дубових лісів із дуба звичайного ліщиново-трясучковидноосокових – <i>Quercetum (roboris) coryloso-caricosum (brizoidis)</i> і дубових лісів із дуба звичайного крушиново-трясучковидноосокових <i>Quercetum (roboris) franguloso-caricosum (brizoidis)</i>. Види рослин, занесені до Червоної книги України</p> <p>судинні рослини: цибуля ведмежа (<i>Allium ursinum</i>), підсніжник звичайний (<i>Galanthus nivalis</i>) (Орлов, 2005).</p> <p>З фауни хребетних налічується понад 250 видів та більш 1,5 тис. видів різних систематичних груп безхребетних.</p>   |
| 10 | - | Коростишівсько-Дніпровська сполучна територія національного рівня (Радомишльська ланка) |  | Радомишльський район Житомирської області. (за старим АТУ) | - | - | - | <p>Види рослин, занесені до Європейського Червоного списку: смілка литовська (<i>Silene lithuanica</i>) (Орлов, 2005).</p> <p>Види рослин, занесені до Додатку I Бернської конвенції: змієголовник Рюйша (<i>Dracoscephalum ruyschiana</i>) (Якушенко, Вініченко, 2005); сон розкритий (<i>Pulsatilla patens</i>) (Орлов, 2005); сальвінія плаваюча (<i>Salvinia natans</i>), водяний горіх плаваючий (<i>Trapa natans</i>) (Дубина, 1988).</p> <p>Види рослин, занесені до Червоної книги України</p> <p>судинні рослини: змієголовник Рюйша (<i>Dracoscephalum ruyschiana</i>) (Якушенко, Вініченко, 2005); осока затінкова (<i>Carex umbrosa</i>), лілія лісова (<i>Lilium martagon</i>), гніздівка звичайна (<i>Neottia nidus-avis</i>), сон розкритий (<i>Pulsatilla patens</i>) (Орлов, 2005); пальчатокорінник м'ясочервоний (<i>Dactylorhiza incarnata</i>), коручка морозниковидна (<i>Epipactis helleborine</i>), півникі сибірські (<i>Iris sibirica</i>), любка дволиста (<i>Platanthera bifolia</i>) (Якушенко !!), сальвінія плаваюча (<i>Salvinia natans</i>), водяний горіх плаваючий (<i>Trapa natans</i>) (Дубина, 1988).</p> |

|                        |   |   |   |   |   |   |   |   |
|------------------------|---|---|---|---|---|---|---|---|
| 11                     |   | Убортсько-Народицька сполучна територія національного рівня |   | Від с. Прибитки по ізолінії 200 м н.р.м. до витоків р. Мощаниця і до ст. Мощаниця та по вододілу річок Мощаниця і Повчанка по р. Лізниця до с. Ігнатпіль, далі по міжріччю Жерева і Ужа до с. Межирічка, по р. Уж до с. Дідковичі і на с. В'язівка на р. Жерев, звідти північна границя проходить по межі суцільного лісового масиву південніше сіл Потаповичі – Бондарівка – Норинськ – Чабан – Красиївка – Прибитки Овруцького району (за старим АТУ) | - | - | - | <p>Види рослин, занесені до Європейського Червоного списку: смілка литовська (<i>Silene lithuanica</i>), козельці українські (<i>Tragopogon ucrainicus</i>) (Орлов, 2005).</p> <p>Види рослин, занесені до Додатку I Бернської конвенції: сон розкритий (<i>Pulsatilla patens</i>) (Орлов, 2005).</p> <p>Види рослин, занесені до Червоної книги України</p> <p>судинні рослини: осока затінкова (<i>Carex umbrosa</i>), булатка червона (<i>Cephalanthera rubra</i>), росичка проміжна (<i>Drosera intermedia</i>), коручка морозниковидна (<i>Epipactis helleborine</i>), ситник бульбистий (<i>Juncus bulbosus</i>), лілія лісова (<i>Lilium martagon</i>), лікоподієлла заплавна (<i>Lycopodiella inundata</i>), плаун річний (<i>Lycopodium annotinum</i>), любка дволиста (<i>Platanthera bifolia</i>), сон розкритий (<i>Pulsatilla patens</i>), смілка литовська (<i>Silene lithuanica</i>), шейхцерія болотна (<i>Scheuchzeria palustris</i>) (Орлов, 2005).</p> |
| Відновлювальні         |   |   |   |   |   |   |   |   |
| -                      | - | -   | - | -   | - | - | - | -   |
| II. Місцевого значення |   |   |   |   |   |   |   |   |
| Ключові                |   |   |   |   |   |   |   |   |



|    |   |   |  |   |   |   |   |  |
|----|---|---|--|---|---|---|---|--|
| 12 | - | Піщаницька<br>ключова<br>територія<br>регіонального<br>рівня      |  | Північ Овруцького району<br>Житомирської області.<br>(за старим АТУ)                                  | - | - | - | <p>Типовими мешканцями серед видів, які занесені до Червоної книги України (1994) є лелека чорний (<i>Ciconia nigra</i>) (4-5 гніздових пар) та журавель сірий (<i>Grus grus</i>) (6-10 гніздових пар). Передбачається гніздування підорлика малого (<i>Aquila pomarina</i>). Цей вид спостерігали у липні 2006 року в околицях сс. Рудня та Піхотське (Спостереження М.Ф. Весельського). Ймовірне гніздування зміїда (<i>Circaetus ferox</i>), сорокопуда сірого (<i>Lanius excubitor</i>), сичика-горобця (<i>Glaucidium passerinum</i>). Під час міграції в регіоні зрідка спостерігається беркут (<i>Aquila chrisaetos</i>), скопа (<i>Pandion haliaetus</i>), лунь польовий (<i>Circus cianeus</i>), сапсан (<i>Falco peregrinus</i>), підорлик великий (<i>Aquila clanga</i>), кульон великий (<i>Numenius arguata</i>).</p> <p>До регіонально рідкісних належить чапля сіра (<i>Ardea cinerea</i>), чирянка велика (<i>Anas querquedula</i>), нерозень (<i>Anas strepera</i>), осоїд (<i>Pernis apivorus</i>), шуліка чорний (<i>Milvus migrans</i>), підсоколик великий (<i>Falco subbuteo</i>), кібчик (<i>Falco vespertinus</i>), орябок (<i>Tetrastes bonasia</i>), тетерук (<i>Lyrurus tetrix</i>), куріпка сіра (<i>Perdix perdix</i>), деркач (<i>Crex crex</i>), чайка (<i>Vanellus vanellus</i>), коловодник лісовий (<i>Tringa ochropus</i>), баранець великий (<i>Gallinago media</i>), голуб-синяк (<i>Columba oenas</i>), жовна зелена (<i>Picus canus</i>), жовна сива (<i>Picus canus</i>), дятел білоспинний (<i>Dendrocopos leucotos</i>), тинівка лісова (<i>Prunella modularis</i>) (Хлебешко, Цицора, 1993, спостереження М.Ф. Весельського).</p> |
| 13 | - | Червоновольська<br>ключова<br>територія<br>регіонального<br>рівня |  | Північ Новоград-<br>Волинського<br>(Звягельського) району<br>Житомирської області.<br>(за старим АТУ) | - | - | - | <p>Постійних «червонокнижних» мешканців ядра нараховується більше 10 видів. З птахів зустрічаються сорокопуд сірий (<i>Lanius excubitor</i>), лелека чорний (<i>Ciconia nigra</i>), глушець (<i>Tetrao urogallus</i>). З ссавців – борсук (<i>Meles meles</i>), видра річкова (<i>Lutra lutra</i>), норка європейська (<i>Mustela lutreola</i>) та в деякі роки з'являється рись (<i>Lynx lynx</i>). Передбачається знаходження нічниці війчастої (<i>Myotis nattereri</i>). Також зрідка спостерігається ропуха очеретяна (<i>Rana calamita</i>) (Рідкісні і зникаючі ..., 2002). З комах відзначені жук-олень (<i>Lucanus cervus</i>) та махаон (<i>Papilio machaon</i>).</p> <p>Завдяки значній лісистості території, яка збільшується у північно-західному напрямку відбувається проникнення бореальних видів птахів таких як: глушець, орябок (<i>Tetrastes bonasia</i>), жовна чорна (<i>Dryocopus martius</i>), горіхівка (<i>Nucifraga caryocatactes</i>), дрізд-омелюх (<i>Turdus viscivorus</i>), золотомушка жовточуба (<i>Regulus ignicapillus</i>), омелюх (<i>Bombycilla garrulus</i>), шишкар ялиновий (<i>Loxia curvirostra</i>).</p>  |

|    |   |   |  |   |   |   |   |   |
|----|---|---|--|---|---|---|---|---|
| 14 | - | Липницька<br>ключова<br>територія<br>регіонального<br>рівня     |  | Лугинський і Овруцький<br>райони Житомирської<br>області. (за старим АТУ) | - | - | - | <p>Види рослин, занесені до Європейського Червоного списку: смілка литовська (<i>Silene lithuanica</i>) (Орлов, 2005).</p> <p>Види рослин, занесені до Додатку I Бернської конвенції: сон розкритий (<i>Pulsatilla patens</i>) (Орлов, 2005).</p> <p>Види рослин, занесені до Червоної книги України</p> <p>судинні рослини: водяний жовтець плаваючий (<i>Batrachium fluitans</i>), осока затінкова (<i>Carex umbrosa</i>), булатка довголиста (<i>Cephalanthera longifolia</i>), булатка червона (<i>C. rubra</i>), пальчатокорінник м'ясо-червоний (<i>Dactylorhiza incarnata</i>), пальчатокорінник травневий (<i>D. majalis</i>), коручка морозниковидна (<i>Epipactis helleborine</i>), шпажник черепитчастий (<i>Gladiolus imbricatus</i>), півники сибірські (<i>I. sibirica</i>), ситник бульбистий (<i>Juncus bulbosus</i>), лілія лісова (<i>Lilium martagon</i>), плаун річний (<i>Lycopodium annotinum</i>), гніздівка звичайна (<i>Neottia nidus-avis</i>), любка дволиста (<i>Platanthera bifolia</i>), сон розкритий (<i>Pulsatilla patens</i>), смілка литовська (<i>Silene lithuanica</i>) (Орлов, 2005).</p> |
| 15 | - | Радогошанська<br>ключова<br>територія<br>регіонального<br>рівня |  | Лугинський район<br>Житомирської області.<br>(за старим АТУ)              | - | - |   | <p>З хребетних найчисельнішим класом є птахи, яких на території відомо понад 180 видів. Серед представників Червоної книги України (1994) до гніздових належать лелека чорний (<i>Ciconia nigra</i>) (3-5 пар), журавель сірий (<i>Grus grus</i>) (до 6 пар). В окремих місцях відмічається сорокопуд сірий (<i>Lanius excubitor</i>). Передбачається гніздування підорлика малого (<i>Aquila pomarina</i>). Під час сезонних міграцій зрідка спостерігається гоголь (<i>Bucephala clangula</i>), лунь польовий (<i>Circus cianeus</i>), скопа (<i>Pandion haliaetus</i>), змієїд (<i>Circus ferox</i>), підорлик великий (<i>Aquila clanga</i>), орел-карлик (<i>Hieraetus pennatus</i>), сапсан (<i>Falco peregrinus</i>), коловодник ставковий (<i>Tringa stagnatilis</i>), кульон великий (<i>Numenius arguata</i>).</p> <p>З регіонально рідкісних видів, що є гніздовими зустрічаються пірникози мала (<i>Podiceps ruficollis</i>) та сірощока (<i>Podiceps grisegena</i>), бугай (<i>Botaurus stellaris</i>), подекуди чапля сіра (<i>Ardea cinerea</i>).</p>  |

|    |   |  |  |  |   |   |   |  |
|----|---|--|--|--|---|---|---|--|
| 16 | - | Ушомирська<br>ключова<br>територія<br>регіонального<br>рівня |  | Межі території<br>пролягають поблизу сіл<br>Білка – Сушки – Ришавка<br>– Лісовщина – Веселівка –<br>Поліське – Березівка –<br>Горщик – Ушиця – Білка<br>Коростенського району.<br>(за старим АТУ)  | - | - | - | Склад території: Заказники місцевого значення: гідрологічні «Сукачове» (22 га), «Волосне» (20 га), «Чорний мох» (29 га), загальнозоологічні «Щабель» (72 га), «Барвенкове» (41,9 га); Ушомирський парк-пам'ятка садово-паркового мистецтва місцевого значення (12,91 га). Види рослин, занесені до Додатку I Бернської конвенції: сон розкритий ( <i>Pulsatilla patens</i> ) (Орлов, 2005).<br>Види рослин, занесені до Червоної книги України<br>судинні рослини: коручка темно-червона ( <i>Euphrasia atrorubens</i> ) (Орлов, 2005). Серед птахів зустрічаються регіонально рідкісні бугай ( <i>Botaurus stellaris</i> ), малочисельні чапля сіра ( <i>Ardea cinerea</i> ), крижень ( <i>Anas platyrhynchos</i> ), коловодник лісовий ( <i>Tringa ochropus</i> ), чирянка мала ( <i>Anas crecca</i> ), слуква ( <i>Scolopax rusticola</i> ), окремі види очеретянок, курочка водяна ( <i>Gallinula chloropus</i> ), пастушок ( <i>Rallus aquaticus</i> ). З ссавців мешкають кутора велика ( <i>Neomys fodiens</i> ), нориця водяна ( <i>Arvicola amphibius</i> ), ондатра ( <i>Ondatra zibethicus</i> ), подекуди норка американська ( <i>Mustela vison</i> ) та «червонокнижна» видра річкова ( <i>Lutra lutra</i> ). |
| 17 | - | Малинська<br>ключова<br>територія<br>регіонального<br>рівня  |  | Нижня частина долини р.<br>Ірша та долини малих<br>річок Тростяниця, Здрівля,<br>Візня і Вирва. Межа<br>території проходить від<br>ставка в с. Шершні<br>Коростенського району<br>поблизу населених<br>пунктів Сичівка – Луки –<br>Фортунатівка – Нянівка –<br>Меньківка – Мірча –<br>Макалєвичі і по краю<br>бороваї тераси р. Тетерів<br>до межі з Київською<br>областю. На півночі межа<br>пролягає поблизу<br>населених пунктів Ялцівка<br>– Малин - Чоповичі –<br>Мелені. | - | - | - | Заказники місцевого значення: лісовий – „Острів” (189,5 га), гідрологічні – „Щуче” (45,5 га), „Рихти” (85 га), ландшафтний – „Гамарня” (1131 га). Види рослин, занесені до Європейського Червоного списку: смілка литовська ( <i>Silene lithuanica</i> ) (Орлов, 2005), козельці українські ( <i>Tragopogon ucrainicus</i> ) (Якушенко!!)<br>Види рослин, занесені до Додатку I Бернської конвенції: юринея синювата ( <i>Jurinea cyanooides</i> ) (Якушенко!!), сон розкритий ( <i>Pulsatilla patens</i> ), водяний горіх плаваючий ( <i>Trapa natans</i> ) (Орлов, 2005)<br>Види рослин, занесені до Червоної книги України<br>судинні рослини: береза темна ( <i>Betula obscura</i> ), півники сибірські ( <i>Iris sibirica</i> ), лілія лісова ( <i>Lilium martagon</i> ), любка дволиста ( <i>Platanthera bifolia</i> ), сон розкритий ( <i>Pulsatilla patens</i> ), смілка литовська ( <i>Silene lithuanica</i> ), водяний горіх плаваючий ( <i>Trapa natans</i> ) (Орлов, 2005).  |

|    |   |   |  |   |   |   |   |   |
|----|---|---|--|---|---|---|---|---|
| 18 | - | Барашівська<br>ключова<br>територія<br>регіонального<br>рівня                 |  | У межах Новоград-<br>Волинського<br>(Звягельського),<br>Ємільчинського та<br>Пулинського районів<br>(за старим АТУ) | - | - | - | <p>Види рослин, занесені до Додатку I Бернської конвенції: сон розкритий (<i>Pulsatilla patens</i>) (Орлов, 2005).</p> <p>Види рослин, занесені до Червоної книги України</p> <p>судинні рослини: сон розкритий (<i>Pulsatilla patens</i>) (Орлов, 2005). Для цього регіону відомо понад 150 видів птахів з переважанням мешканців лісових ценозів та водно-болотних стацій. Значна мозаїчність та чергування лісових масивів з невеликими полянами та луками сприяє формуванню локальних угруповань серед пташиного населення. Лісові «острівці» подекуди притягують велику кількість дендрофільних видів. Понад 50 видів птахів складають орнітофауністичне ядро у гніздовий період. В лісах поширеними є зяблик (<i>Fringilla coelebs</i>), вівчарик-ковалик (<i>Phylloscopus collybita</i>), синиця велика (<i>Parus major</i>), кропив'янка чорноголова (<i>Sylvia atricapilla</i>), дрозди співочий (<i>Turdus philomelos</i>) та чорний (<i>Turdus merula</i>), вільшанка (<i>Erithacus rubecula</i>), щеврик лісовий (<i>Anthus trivialis</i>), вівсянка звичайна (<i>Emberiza citrinella</i>), канюк звичайний (<i>Buteo buteo</i>), крук (<i>Corvus corax</i>). До регіонально рідкісних видів цих стацій належить осоїд (<i>Pernis apivorus</i>), підсоколик великий (<i>Falco subbuteo</i>), надзвичайно малочисельним у локальних урочищах є орябок (<i>Tetrastes bonasia</i>), який потребує суцільних лісових масивів, тетерук (<i>Lyrurus tetrix</i>), коловодник лісовий (<i>Tringa ochropus</i>), слуква (<i>Scolopax rusticola</i>), голуб-синяк (<i>Columba oenas</i>), дещо збільшується популяція припутня (<i>Columba palumbus</i>). Малочисельними є сова вухата (<i>Asio otus</i>), сова сіра (<i>Strix aluco</i>), жовна сива (<i>Picus canus</i>), жовна чорна (<i>Dryocopus martius</i>), дятел білоспинний (<i>Dendrocopos leucotos</i>), просянка (<i>Emberiza calandra</i>).</p> |
| 19 | - | Баранівсько-<br>Романівська<br>ключова<br>територія<br>регіонального<br>рівня |  | Баранівський і<br>Романівський райони<br>Житомирської області.<br>(за старим АТУ)                                   | - | - | - | <p>Склад території: Заказники місцевого значення: лісові „Старочуднівський” (4,6 га), „Урочище Камінь” (39 га), ботанічний – „Собачий зуб” (543 га), загальнозоологічний – „Довгий брід” (663 га), ботанічна пам'ятка природи місцевого значення „Романівські дуби” (40 га), парк-пам'ятка садово-паркового мистецтва місцевого значення „Вільхівський” (11,2 га). Види рослин, занесені до Додатку I Бернської конвенції: гронянка багатороздільна (<i>Botrychium multifidum</i>), сон розкритий (<i>Pulsatilla patens</i>) – існуючі локалітети; ситняг карніолійський (<i>Eleocharis carniolica</i>) – давні знахідки (Орлов, 2005).</p> <p>Види рослин, занесені до Червоної книги України</p> <p>судинні рослини: ситняг сосочковий (<i>Eleocharis mamillata</i>) (Данилик, Орлов, 2002), гронянка багатороздільна (<i>Botrychium multifidum</i>), еритроній собачий зуб (<i>Erythronium dens-canis</i>), баранець звичайний (<i>Huperzia selago</i>), підсніжник звичайний (<i>Galanthus nivalis</i>), любка дволиста (<i>Platanthera bifolia</i>), сон розкритий (<i>Pulsatilla patens</i>) – існуючі локалітети.</p>  |

|    |   |  |  |   |   |   |   |  |
|----|---|--|--|---|---|---|---|--|
| 20 | - | Житомирсько-Тригирська ключова територія регіонального рівня |  | Житомирський та Чуднівський райони Житомирської області (за старим АТУ) | - | - | - | <p>Склад території: Заказники місцевого значення лісові «Діброва лісного Вронського» (5,5 га), «Замок Терещенка» (22,1 га), «Над Тетеревом» (34,8 га), пам'ятки природи місцевого значення ботанічна «Урочище «Тригир'я» (0,1 га), геологічні «Мальовничі скелі» (0,1 га), «Скеля Крашевського» (0,01 га), парк-пам'ятка садово-паркового мистецтва місцевого значення «Бондарецький» (1,9 га). Види рослин, занесені до Європейського Червоного списку: глід український (<i>Crataegus ucrainica</i>) (Орлов, 2005).</p> <p>Види рослин, занесені до Додатку I Бернської конвенції: сон розкритий (<i>Pulsatilla patens</i>), водяний горіх плаваючий (<i>Trapa natans</i>) (Орлов, 2005).</p> <p>Види рослин, занесені до Червоної книги України</p> <p>судинні рослини: береза темна (<i>Betula humilis</i>), осока Буксбаума (<i>Carex buxbaumii</i>), осока затінкова (<i>C. umbrosa</i>), булатка довголиста (<i>Cephalanthera longifolia</i>), пальчатокорінник м'ясочервоний (<i>Dactylorhiza incarnata</i>), пальчатокорінник Фукса (<i>D. fuchsii</i>), пальчатокорінник плямистий (<i>D. maculata</i>), пальчатокорінник травневий (<i>D. majalis</i>), коручка морозниковидна (<i>Epipactis helleborine</i>), коручка болотна (<i>E. palustris</i>), півники сибірські (<i>I. sibirica</i>), косарики черепитчасті (<i>Gladiolus imbricatus</i>), лілія лісова (<i>Lilium martagon</i>), лікоподієла заплавна (<i>Lycopodiella inundata</i>), плавун річний (<i>Lycopodium annotinum</i>), гніздівка звичайна (<i>Neottia nidus-avis</i>), зозулині сльози яйцевидні (<i>Listera ovata</i>), зозулинець салеповий (<i>Orchis morio</i>), любка дволиста (<i>Platanthera bifolia</i>), любка зеленоквіткова (<i>P. chlorantha</i>), сон чорніючий (<i>Pulsatilla nigricans</i>), верба чорнична (<i>Salix myrtilloides</i>), вудсія ельбська (<i>Woodsia ilvensis</i>) (Орлов, 2005).</p> |
| 21 | - | Великокорвинська ключова територія регіонального рівня       |  | Чуднівський і Бердичівський райони Житомирської області (за старим АТУ) | - | - | - | <p>Склад території: Лісові заказники місцевого значення «Зривисько» (105 га), «Коршомка» (408,2 га), парки-пам'ятки садово-паркового мистецтва «Демчинський» (4 га), «Райгородський» (10,5 га).</p> <p>Види рослин, занесені до Червоної книги України</p> <p>судинні рослини: коручка морозниковидна (<i>Epipactis helleborine</i>), підсніжник звичайний (<i>Galanthus nivalis</i>), лілія лісова (<i>Lilium martagon</i>), зозулині сльози яйцевидні (<i>Listera ovata</i>), любка дволиста (<i>Platanthera bifolia</i>) (Орлов, 2005).</p> <p>У межах цього ядра переважає лісостеповий фауністичний комплекс. Крім тварин агро- та лісових ценозів значного поширення та чисельності набули гідрофільні види. Ссавців нараховується більше 30 видів та понад 200 видів птахів.</p>  |

|          |   |  |   |  |   |   |   |  |
|----------|---|--|---|--|---|---|---|--|
| 22       | - | Андрушівська<br>ключова<br>територія<br>регіонального<br>рівня                 |   | Андрушівський район<br>Житомирської області<br>(за старим АТУ) | - | - | - | <p>Склад території: Лісові заказники місцевого значення «Андрушівський ліс-1» (2,8 га), «Андрушівський ліс-2» (2,8 га), «Нехворощ» (33 га), пам'ятка природи місцевого значення «Дуб «Велетень» (0,01 га), парк-пам'ятка садово-паркового мистецтва «Андрушівський» (9,38 га).</p> <p>Види рослин, занесені до Червоної книги України</p> <p>судинні рослини: підсніжник звичайний (<i>Galanthus nivalis</i>) (Орлов, 2005). Рослинні угруповання, занесені до Зеленої книги України:</p> <p>Група асоціацій дубових лісів із дуба звичайного ліщинових – <i>Querceta (roboris) corylosa</i></p> <p>Асоціації грабово-дубових лісів волосистоосокових – <i>Carpineto-Quercetum caricosum (pilosae)</i> та грабово-дубових лісів яглицевих – <i>C.-Q. aegopodiosum</i></p> <p>Формація латаття білого – <i>Nymphaeeta albae</i></p> <p>Формація глечиків жовтих – <i>Nuphareta luteae</i></p> <p>Серед видів, що занесені до Червоної книги України (1994) спостерігається вечірниця мала (<i>Nyctalus leisleri</i>) (Загороднюк та ін., 2002), борсук (<i>Meles meles</i>), ймовірно перебування горностая (<i>Mustela erminea</i>) та видри річкової (<i>Lutra lutra</i>) (Спостереження М.Ф. Весельського).</p>  |
| 23       | - | Ємільчинсько-<br>Зубковицька<br>ключова<br>територія<br>регіонального<br>рівня |   | Ємільчинський район<br>Житомирської області<br>(за старим АТУ) | - | - | - | <p>Важливе значення для збереження фауни цього ядра має значний за розмірами суцільний лісовий масив, який займає близько 90% площі ядра. Його цінність полягає у збереженні великої кількості видів, зокрема рідкісних і зникаючих. Крім потужного дендрофільного комплексу, добре розвинений лісовий водно-болотний. За попередніми інвентаризаційними роботами у районі виявлено понад 160 видів птахів. Окрім багаточисельних представників, переважно горобцеподібних, в межах ядра виявлені рідкісні «червонокнижні» види. До таких належить лелека чорний (<i>Ciconia nigra</i>). Неодноразово відмічався в Гартівському л-ві, в околицях сс. Рудня Іванівна, Підлуби, Чміль, Королівка (Спостереження М.Ф. Весельського).</p> <p>Передбачається гніздування до 10 пар.</p> <p>В окремі роки на прилеглих полях під час сезонних міграцій, рідше взимку відмічається лунь польовий (<i>Circus cianeus</i>), виключно під час міграції трапляються підорлики (Спостереження М.Ф. Весельського).</p> <p>Про гніздування зміїдів (<i>Circaetus ferox</i>) у Ємільчинському лісгоспі було повідомлення у 1970 році. Саме там О.О. Орлов знайшов у 1990 році вбитого птаха (Цицюра, 1994). Північніше с. Підлуби 27.06.2008 р., на території Жуфельського лісництва (47 кв) спостерігали беркута (<i>Aquila chrisaetos</i>) (Спостереження М.Ф. Весельського).</p> |
| Буферні  |   |  |   |  |   |   |   |  |
| -        | - | -  | - | -  | - | - | - | -  |
| Сполучні |   |  |   |  |   |   |   |  |

|    |   |   |  |   |   |   |   |  |
|----|---|---|--|---|---|---|---|--|
| 24 | - | Усівсько-Бучманська сполучна територія регіонального рівня    |  | У межах Лугинського, Олевського та Ємільчинського районів (за старим АТУ) | - | - | - | <p>Для регіонального коридору репрезентивним є лісовий та лісовий водно-болотний комплекс тварин. На цій території зустрічається понад 180 видів птахів, близько 40 видів ссавців, 8 – плазунів, 9 – земноводних, понад 20 видів риб, 1 вид круглоротих й більше 1 тис. різних видів безхребетних.</p> <p>Орнітофауна включає представників з 17 рядів. У гніздовий період зустрічається понад 130 видів та 30-40 – взимку. З представників Червоної книги України (2009) в межах коридору постійним гніздовим видом є лелека чорний (<i>Ciconia nigra</i>), гніздова популяція в регіоні оцінюється у 10-12 пар. Також у гніздовий період відмічається зміїд (<i>Circetus ferox</i>), 2 екземпляри здобуті 14.09.1930 та 1946 рр., знаходяться в експозиції відділу природи ЖКМ (Цицюра, 1994). В окремі роки спостерігається лунь польовий (<i>Circus cyaneus</i>). До рідкісних пролітних належать скопа (<i>Pandion haliaetus</i>), беркут (<i>Aquila chrisaetos</i>). Видом бореального походження є глушець (<i>Tetrao urogallus</i>), 1 екземпляр здобутий 21.04.1931р. у Білорівницькому лісництві, знаходиться в експозиції відділу природи ЖКМ. Також дана територія є постійним місцем гніздування журавля сірого (<i>Grus grus</i>). Значне лісове заболочення території приваблює щонайменше 25-30 гніздових пар.</p> |
| 24 | - | Білківсько-Барашівська сполучна територія регіонального рівня |  | У межах Ємільчинського району (за старим АТУ)                             | - | - | - | <p>Цікавою особливістю фауни цього екологічного коридору є своєрідний та строкатий комплекс мешканців мозаїчних ландшафтів, де чергуються невеликі острівцеві лісові урочища серед сільськогосподарських угідь та пасовищ. Неабиякий вплив на формування тваринного світу має верхів'я р. Уж.</p> <p>Пташине населення за кількістю видів істотно переважає всі інші місцеві систематичні групи хребетних. Орнітофауна регіону налічує близько 200 видів з 17 рядів. За період орнітологічних досліджень в регіоні впродовж 1994-2009 рр. виявлено 10 видів птахів занесених до ЧКУ.</p> <p>Типовими, але вкрай рідкісними є лелека чорний (<i>Ciconia nigra</i>). В різні роки відмічено гніздування в урочищі між смт. Яблунець та с. Неділище, а також в околицях с. Білка. Неодноразові спостереження лелек відбувались поблизу смт. Бараші, сс. Рясно, Кам'янка.</p> <p>В осінньо-зимовий період у відкритих стаціях рідкісним є лунь польовий (<i>Circus cyaneus</i>). Для міграційного періоду характерними є спостереження поодиноких підорликів малого (<i>Aquila pomarina</i>) та рідше великого (<i>Aquila clanga</i>).</p>   |

|    |   |  |  |  |   |   |   |   |
|----|---|--|--|--|---|---|---|---|
| 25 | - | Голубієвицько-Вепринська сполучна територія регіонального рівня                    |  | Малинський і Народицький райони Житомирської області (за старим АТУ) | - | - | - | <p>Види рослин, занесені до Європейського Червоного списку: смілка литовська (<i>Silene lithuanica</i>) (Орлов, 2005).</p> <p>Види рослин, занесені до Додатку I Бернської конвенції: юринія синювата (<i>Jurinea cyanooides</i>), сон розкритий (<i>Pulsatilla patens</i>) (Орлов, 2005).</p> <p>Види рослин, занесені до Червоної книги України</p> <p>судинні рослини: гніздівка звичайна (<i>Neottia nidus-avis</i>), сон розкритий (<i>Pulsatilla patens</i>), смілка литовська (<i>Silene lithuanica</i>) (Орлов, 2005).</p> <p>В даних угіддях Любовицького лісництва, 25.06.2008р. виявлено гніздування підорлика малого (<i>Aquila pomarina</i>). Спостережено пару дорослих птахів з гніздом та зафіксовано вокалізацію з гнізда молодих особин. Там таки в межах лісництва, гніздилися дві пари лелеки чорного (<i>Ciconia nigra</i>). За повідомленнями лісової охорони відомі два поселення борсука (<i>Meles meles</i>). В околицях с. Стасева відмічався зміїд (<i>Circaetus ferox</i>).</p> <p>У північній частині коридору відбувались спостереження сорокопуда сірого (<i>Lanius excubitor</i>). Зокрема на відрізку маршруту між с. Бродник та смт. Базар 9.07.2007 р. відмічено пару дорослих птахів та чотири молоді особини. 25.06.2008 р. одиночний птах відмічено між сс. Недашки та Діброва.</p> |
| 26 | - | Кропивнянсько-Іршанська (середньоіршанська) сполучна територія регіонального рівня |  | Хорошівський район Житомирської області (за старим АТУ)              | - | - | - | <p>Види рослин, занесені до Додатку I Бернської конвенції: сон розкритий (<i>Pulsatilla patens</i>) (Орлов, 2005).</p> <p>Види рослин, занесені до Червоної книги України</p> <p>судинні рослини: осока затінкова (<i>Carex umbrosa</i>), плаун колючий (<i>Lycopodium annotinum</i>), любка дволиста (<i>Platanthera bifolia</i>), сон розкритий (<i>Pulsatilla patens</i>) (Орлов, 2005).</p> <p>Крім фонових видів відмічені наступні рідкісні та «червонокнижні» види птахів: лунь польовий (<i>Circus cianeus</i>), підсоколик великий (<i>Falco subbuteo</i>), поморник короткохвостий (<i>Stercorarius parasiticus</i>), мартин середземноморський (<i>Larus melanoccephalus</i>) та «червонокнижні» журавель сірий (<i>Grus grus</i>) і лелека чорний (<i>Ciconia nigra</i>). Для лелеки відомий випадок гніздування трьох пар в одному кварталі лісництва (Турчинівське). Гнізда знаходились у вершинах своєрідного уявного трикутника із сторонами 300-350 м, 500 м, 600-650 м (Бокотей, Дзюбенко, 2007).</p>   |



|    |   |   |  |   |   |   |   |   |
|----|---|---|--|---|---|---|---|---|
| 27 | - | Церемська (долинна) сполучна територія регіонального рівня                        |  | Баранівський і Новоград-Волинський райони (Звягельський) Житомирської області (за старим АТУ) | - | - | - | <p>Види рослин на території, занесені до Червоної книги України</p> <p>судинні рослини: цибуля ведмежа (<i>Allium ursinum</i>), коручка темно-червона (<i>Epipactis atrorubens</i>), коручка морозниковидна (<i>E. helleborine</i>), гніздівка звичайна (<i>Neottia nidus-avis</i>), лілія лісова (<i>Lilium martagon</i>), зозулині сльози яйцевидні (<i>Listera ovata</i>), любка дволиста (<i>Platanthera bifolia</i>), любка зеленоквіткова (<i>P. chorantha</i>) (Орлов, 2005).</p> <p>У гніздовий період з малочисельних та регіонально рідкісних видів в межах регіону зустрічаються чапля сіра (<i>Ardea cinerea</i>), чепура велика (<i>Egretta alba</i>), бугай (<i>Botaurus stellaris</i>), бугайчик (<i>Ixobrychus minutus</i>), лебідь-шипун (<i>Cygnus olor</i>), осоїд (<i>Pernis apivorus</i>), яструб великий (<i>Accipiter gentilis</i>) та малий (<i>Accipiter nisus</i>), підсоколика великого (<i>Falco subbuteo</i>), тетерук (<i>Lyrurus tetrix</i>), орябок (<i>Tetrastes bonasia</i>), пастушок (<i>Rallus aquaticus</i>), баранець малий (<i>Lymnocryptes minimus</i>), мартин звичайний (<i>Larus ridibundus</i>), крячок річковий (<i>Sterna hirundo</i>), дрімлюга (<i>Caprimulgus europaeus</i>), рибалочка (<i>Alcedo atthis</i>), жовна сива (<i>Picus canus</i>), жовна зелена (<i>Picus canus</i>), жовна чорна (<i>Dryocopus martius</i>), дятел середній (<i>Dendrocopos medius</i>) та білоспинний (<i>Dendrocopos leucotos</i>), посмітюха (<i>Galerida cristata</i>), кобилочка-цвіркун (<i>Locustella naevia</i>), мухоловка мала (<i>Ficedula parva</i>), дрізд білобровий (<i>Turdus iliacus</i>), просянка (<i>Emberiza calandra</i>).</p> |
| 28 | - | Новоград-Волинська (надслучанська долинна) сполучна територія регіонального рівня |  | Новоград-Волинський (Звягельський) район Житомирської області (за старим АТУ)                 | - | - | - | <p>Основу фауністичного комплексу цього екологічного коридору складають представники, які певним чином пов'язані з долиною р. Случ.</p> <p>Під час міграції спостерігаються «червонокнижні» гоголь (<i>Bucephala clangula</i>), скопа (<i>Pandion haliaetus</i>), шуліка рудий (<i>Milvus milvus</i>), орлан-білохвіст (<i>Haliaetus albicilla</i>), підорлик великий (<i>Aquila clanga</i>), беркут (<i>Aquila chrysaetos</i>), лунь польовий (<i>Circus cyaneus</i>). Зрідка відмічаються зграї журавля сірого (<i>Grus grus</i>), також до рідкісних пролітних належать коловодник ставковий (<i>Tringa stagnatilis</i>), кульон великий (<i>Numenius arguata</i>), в осінньо-зимовий період спостерігається сорокопуд сірий (<i>Lanius excubitor</i>) (Рідкісні і зникаючі 2002).</p>   |

|    |   |  |  |   |   |   |   |   |
|----|---|--|--|---|---|---|---|---|
| 29 | - | Кропивнянсько-Новопільська (Верхньоіршанська) сполучна територія регіонального рівня |  | Пулинський і Хорошівський райони Житомирської області. (за старим АТУ)    | - | - | - | <p>Для цього екологічного коридору є характерним переважання видів лісового та водно-болотного фауністичних комплексів. Для лісової орнітофауни характерними є зяблик (<i>Fringilla coelebs</i>), вівчарик-ковалик (<i>Phylloscopus collybita</i>), вівчарик жовтобровий (<i>Phylloscopus sibilatrix</i>), дрозди співочий (<i>Turdus philomelos</i>) та чорний (<i>Turdus merula</i>), синиця велика (<i>Parus major</i>), вівсянка звичайна (<i>Emberiza citrinella</i>), вільшанка (<i>Erithacus rubecula</i>), щеврик лісовий (<i>Anthus trivialis</i>), костогриз (<i>Coccothraustes coccothraustes</i>), кропив'янка чорноголова (<i>Sylvia atricapilla</i>), дятел звичайний (<i>Dendrocopos major</i>), крутиголовка (<i>Jynx torquilla</i>), сойка (<i>Garrulus glandarius</i>), зозуля (<i>Cuculus canorus</i>), подекуди канюк звичайний (<i>Buteo buteo</i>), крук (<i>Corvus corax</i>), яструб великий (<i>Accipiter gentilis</i>) та малий (<i>Accipiter nisus</i>).</p> <p>Види рослин, занесені до Додатку I Бернської конвенції: сон розкритий (<i>Pulsatilla patens</i>), сальвінія плаваюча (<i>Salvinia natans</i>) (Орлов, 2005).</p> <p>Види рослин, занесені до Червоної книги України</p> <p>судинні рослини: сальвінія плаваюча (<i>Salvinia natans</i>) (Орлов, 2005).</p> <p>Інші види рослин, які потребують охорони: кадило мелісолисте (<i>Melittis melissophyllum</i>), тирлич звичайний (<i>Gentiana pneumonanthe</i>) (Орлов, 2005).</p>              |
| 30 | - | Черняхівсько-Житомирська сполучна територія регіонального рівня                      |  | Черняхівський і Житомирський райони Житомирської області. (за старим АТУ) | - | - | - | <p>Для цього екологічного коридору найбільш репрезентативним є орнітологічний комплекс водно-болотних стацій. В цих угіддях досить звичайно зустрічаються курочка водяна (<i>Gallinula chloropus</i>), крижень (<i>Anas platyrhynchos</i>), баранець звичайний (<i>Gallinago gallinago</i>), лиска (<i>Fulica atra</i>), лелека білий (<i>Ciconia ciconia</i>), плиска біла (<i>Motacilla alba</i>), погонич звичайний (<i>Porzana porzana</i>), лунь очеретний (<i>Circus aeruginosus</i>), набережник (<i>Actitis hypoleucos</i>), кобилочка солов'їна (<i>Locustella luscinioides</i>), очеретянки лучна (<i>Acrocephalus schoenobaenus</i>), ставкова (<i>Acrocephalus scirpaceus</i>), велика (<i>Acrocephalus arundinaceus</i>), подекуди чапля сіра (<i>Ardea cinerea</i>), бугайчик (<i>Ixobrychus minutus</i>), ластівка берегова (<i>Riparia riparia</i>). Серед "червонокнижних" видів птахів в регіоні зафіксовані: креха середнього (<i>Mergus serrator</i>), 6.05.1937 року в околицях с. Вишпіль; підорлика малого (<i>Aquila pomarina</i>), 27 04.1937 року в околицях с. Вишпіль (подекуди зустрічається і нині); луня степового (<i>Circus macrourus</i>), 26.08.1937 року в околицях с. Зороків; кулика-довгонога (<i>Himantopus himantopus</i>), 28.05.1936 р.; коловодника ставкового (<i>Tringa stagnatilis</i>), 10.04.1937 року в околицях с. Вишпіль; сипуху (<i>Tyto alba</i>), 4.01.1924 року в околицях м. Житомир, Крошня (Рідкісні і зникаючі, 2002).</p> |

|    |   |   |  |   |   |   |   |   |
|----|---|---|--|---|---|---|---|---|
| 31 | - | Тростяницька (долинна) сполучна територія регіонального рівня |  | Пулинський, Черняхівський, Коростишівський та Радомишльський райони (за старим АТУ)         | - | - | - | Цей екологічний коридор знаходиться у межах річкових долин р. Очеретянка та р. Тростяниця та прилеглих територій, де переважають представники фауни агро- та урболандшафтів, водно-болотних ценозів та, подекуди, лісових ландшафтів. Серед лісової орнітофауни характерними є зяблик ( <i>Fringilla coelebs</i> ), вівчарик-ковалик ( <i>Phylloscopus collybita</i> ), вівчарик жовтобровий ( <i>Phylloscopus sibilatrix</i> ), дрозди співочий ( <i>Turdus philomelos</i> ) та чорний ( <i>Turdus merula</i> ), синиця велика ( <i>Parus major</i> ), вівсянка звичайна ( <i>Emberiza citrinella</i> ), вільшанка ( <i>Erithacus rubecula</i> ), щеврик лісовий ( <i>Anthus trivialis</i> ), костогриз ( <i>Coccothraustes coccothraustes</i> ), кропив'янка чорноголова ( <i>Sylvia atricapilla</i> ), дятел звичайний ( <i>Dendrocopos major</i> ), крутиголовка ( <i>Jynx torquilla</i> ), сойка ( <i>Garrulus glandarius</i> ), зозуля ( <i>Cuculus canorus</i> ), подекуди канюк звичайний ( <i>Buteo buteo</i> ), сова сіра ( <i>Strix aluco</i> ), крик ( <i>Corvus corax</i> ), слуква ( <i>Scolopax rusticola</i> ), яструб великий ( <i>Accipiter gentilis</i> ) та малий ( <i>Accipiter nisus</i> ). |
| 32 | - | Бистріївська (долинна) сполучна територія регіонального рівня |  | Черняхівський, Коростишівський і Радомишльські райони Житомирської області. (за старим АТУ) | - | - | - | Поєднує Черняхівсько-Житомирську і Тростяницьку (долину) сполучні території регіонального рівня з Радомишльською ланкою Коростишівсько-Дніпровської сполучної території національного рівня.<br>Склад території: Долина р. Битріївка від витоків поблизу с. Стирти Черняхівського р-ну до впадіння в р. Мику на околиці м. Радомишль і далі по р. Мика до впадіння у р. Тетерів. Пам'ятки природи місцевого значення ботанічні „Грабчаковий ліс” (19,8 га), „Сім лип” (0,15 га), геологічні „Відслонення головинського габро” (0,1 га), „Відслонення іризуючого лабрадориту” (0,1 га).<br>Види рослин, занесені до Додатку I Бернської конвенції: водяний горіх плаваючий ( <i>Trapa natans</i> ) (Якушенко!!), сальвінія плаваюча ( <i>Salvinia natans</i> ) (Орлов, 2005).<br>Види рослин, занесені до Червоної книги України<br>судинні рослини: лілія лісова ( <i>Lilium martagon</i> ), водяний горіх плаваючий ( <i>Trapa natans</i> ) (Якушенко!!), сальвінія плаваюча ( <i>Salvinia natans</i> ) (Орлов, 2005).<br>Інші види рослин, які потребують охорони: черешня пташина ( <i>Cerasus avium</i> ), хвощ зимуючий ( <i>Equisetum hyemale</i> ) (Якушенко !!).  |

|    |   |   |  |  |   |   |   |  |
|----|---|---|--|--|---|---|---|--|
| 33 | - | Верхньонадслучанська (долинна) сполучна територія регіонального рівня |  | Любарський і Романівський райони Житомирської області (за старим АТУ). | - | - | - | <p>Сполучає природні ядра північного сходу Хмельницької області з Баранівсько-Романівською ключовою територією регіонального рівня.</p> <p>Рослинні угруповання, занесені до Зеленої книги України:</p> <p>Група асоціацій дубових лісів із дуба звичайного ліщинових – <i>Querceta (roboris) corylosa</i></p> <p>Асоціації грабово-дубових лісів волосистоосокових – <i>Carpineto-Quercetum caricosum (pilosae)</i> та грабово-дубових лісів яглицевих – <i>C.-Q. aegopodiosum</i></p> <p>Формація латаття білого – <i>Nymphaeeta albae</i></p> <p>Формація глечиків жовтих – <i>Nuphareta luteae</i></p> <p>Основу фауністичного комплексу цього екологічного коридору складають переважно представники лісостепових ландшафтів, які в різній мірі пов'язані з долиною р. Случ.</p> <p>Для регіону характерними є птахи відкритих просторів. В агроценозах домінує жайворонок польовий (<i>Alauda arvensis</i>), горобець польовий (<i>Passer montanus</i>), подекуди куріпка сіра (<i>Perdix perdix</i>) та перепілка (<i>Coturnix coturnix</i>). В міграційний</p>                               |
| 34 | - | Любарсько-Трощанська сполучна територія регіонального рівня           |  | Чуднівський та Любарський райони Житомирської області (за старим АТУ). | - | - | - | <p>Дана сполучна територія проходить по перпендикулярним до Случа і Тетерева заболоченим прохідним долинам, успадкованим малими річками. Вододільні простори займають плескати або похило-хвилясті рівнини з сірими лісовими та чорноземними ґрунтами на лесовидних суглинках.</p> <p>Рослинні угруповання, занесені до Зеленої книги України:</p> <p>Група асоціацій дубових лісів із дуба звичайного ліщинових – <i>Querceta (roboris) corylosa</i></p> <p>Асоціації грабово-дубових лісів волосистоосокових – <i>Carpineto-Quercetum caricosum (pilosae)</i> та грабово-дубових лісів яглицевих – <i>C.-Q. aegopodiosum</i></p> <p>Формація латаття білого – <i>Nymphaeeta albae</i></p> <p>Формація глечиків жовтих – <i>Nuphareta luteae</i></p> <p>Під час міграції спостерігаються «червонокнижні» скопа (<i>Pandion haliaetus</i>), шуліка рудий (<i>Milvus milvus</i>), орлан-білохвіст (<i>Haliaetus albicilla</i>), підорлик великий (<i>Aquila clanga</i>), беркут (<i>Aquila chrysaetos</i>), ймовірно гніздиться лунь польовий (<i>Circus cianus</i>) (Рідкісні і зникаючі, 2002).</p> |

|    |   |  |  |   |   |   |   |  |
|----|---|--|--|---|---|---|---|--|
| 35 | - | Верхнєтетерівська (долинна) сполучна територія регіонального рівня |  | Чуднівський район Житомирської області (за старим АТУ).                     | - | - | - | <p>Забезпечує єдність долини р. Тетерів як річково-долинного екологічного коридору, сполучаючи крайні північно-західні піднесені райони Придніпровської височини з Надслучансько-Коростишівською ключовою територією національного рівня та Житомирсько-Тригирською ключовою територією регіонального рівня.</p> <p>Рослинні угруповання, занесені до Зеленої книги України:</p> <p>Група асоціацій дубових лісів із дуба звичайного ліщинових – <i>Querceta (roboris) corylosa</i></p> <p>Асоціації грабово-дубових лісів волосистоосокових – <i>Carpineto-Quercetum caricosum (pilosae)</i> та грабово-дубових лісів яглицевих – <i>C.-Q. aegopodiosum</i></p> <p>Формація сальвінії плаваючої – <i>Salvinietum natantis</i></p> <p>Формація латаття білого – <i>Nymphaeeta albae</i></p> <p>Формація латаття сніжно-білого – <i>Nymphaeeta candidae</i></p> <p>Формація глечиків жовтих – <i>Nupharetum luteae</i></p> <p>Види рослин, занесені до Додатку I Бернської конвенції: Сальвінія плаваюча (<i>Salvinia natans</i>) (Дубина, 1988).</p> <p>Види рослин, занесені до Червоної книги України</p> <p>судинні рослини: Сальвінія плаваюча (<i>Salvinia natans</i>) (Дубина, 1988)</p>   |
| 36 | - | Пустоська (долинна) сполучна територія регіонального рівня         |  | Бердичівський та Андрушівський райони Житомирської області (за старим АТУ). | - | - | - | <p>Забезпечує зв'язок Великокорвинецької і Андрушівської ключових територій регіонального рівня в обхід м. Бердичів. Склад території: Долина річки Гнилоп'ятка від с. Мирославка Бердичівського р-ну, лісові масиви на правобережжі р. Гнилоп'ять північніше м. Бердичів до с. Катеринівка, долина р. Пустоха до с. Нехворощ Андрушівського району та лісові масиви на південь до сел Великі Низгірці – Красівка (Чорнолозьке л-во); невеликі лучно-степові ділянки на південних околицях м. Бердичева. Парк-пам'ятка садово-паркового мистецтва «Червонський» (36 га).</p> <p>Види рослин, занесені до Європейського Червоного списку: сучасні відомості обмежені; глід український (<i>Crataegus ucrainica</i>) та неперевірена інформація про зростання відкасника осотовидного (<i>Carlina cirsioides</i>) (Орлов, 2005).</p> <p>Види рослин, занесені до Додатку I Бернської конвенції: сучасних відомостей немає; давня знахідка змієголовника Рюйша (<i>Dracoscephalum ruyschiana</i>) та неперевірена інформація про зозулині черевички справжні (<i>Cypripedium calceolus</i>) (Орлов, 2005).</p> <p>Рослинні угруповання, занесені до Зеленої книги України: Група асоціацій дубових лісів із дуба звичайного ліщинових – <i>Querceta (roboris) corylosa</i></p> |

|    |   |   |  |  |   |   |   |  |
|----|---|---|--|--|---|---|---|--|
| 37 | - | Верхньоздвизька (долинна) сполучна територія регіонального рівня  |  | Брусилівський район Житомирської області (за старим АТУ)                                 | - | - | - | <p>З'єднує Коростишівську ключову територію національного рівня з природними ядрами середньої смуги Київського Полісся.</p> <p>Рослинні угруповання, занесені до Зеленої книги України:</p> <p>Група асоціацій дубово-соснових лісів ліщинових – <i>Querceto-Pineta corylosa</i></p> <p>Група асоціацій дубових лісів із дуба звичайного ліщинових – <i>Querceta (roboris) corylosa</i></p> <p>Формація латаття білого – <i>Nymphaeeta albae</i></p> <p>Формація глечиків жовтих – <i>Nuphareta luteae</i></p> <p>У фауні цього екологічного коридору переважають тварини відкритих просторів (60% видів - види агро- і урболандшафтів; 30% - водно-болотних угідь; 10% – лісових ценозів). З «червонокнижних» птахів регіону відомі знахідки дрофи (<i>Otis tarda</i>). В період 1972-1983 рр. на території Брусилівського р-ну щорічно реєстрували від 6 до 12 гнізд. Восени 1975 і 1982 рр. двічі було помічено зграйки дроф по 15-20 особин. У 2000 р. на північній меж коридору в околицях с. Високе відмічено самку з виводком (рідкісні та зникаючі ..., 2002). Зрідка на зимівлі спостерігається сорокопуд сірий (<i>Lanius excubitor</i>), зокрема 14.12.2006 р. в північно-західній околиці смт. Брусилів спостерігали 1 особину (Спостереження М.Ф. Весельського). На північній меж коридору в 1993-94 рр. В.К. Цицюра спостерігав лелеку чорного (<i>Ciconia nigra</i>) та луня польового (<i>Circus cianeus</i>).</p> |
| 38 | - | Верхньоірпінська (долинна) сполучна територія регіонального рівня |  | Андрушівський, Брусилівський, Попільняський райони Житомирської області. (За старим АТУ) | - | - | - | <p>З'єднує Коростишівську ключову територію національного рівня з природними ядрами півдня Київського Полісся.</p> <p>Рослинні угруповання, занесені до Зеленої книги України:</p> <p>Група асоціацій дубово-соснових лісів ліщинових – <i>Querceto-Pineta corylosa</i></p> <p>Група асоціацій дубових лісів із дуба звичайного ліщинових – <i>Querceta (roboris) corylosa</i></p> <p>Асоціації грабово-дубових лісів волосистоосокових – <i>Carpineto-Quercetum caricosum (pilosae)</i> та грабово-дубових лісів яглицевих – <i>C.-Q. aegopodiosum</i></p> <p>Формація латаття білого – <i>Nymphaeeta albae</i></p> <p>Формація латаття сніжно-білого – <i>Nymphaeeta candidae</i></p> <p>Формація глечиків жовтих – <i>Nuphareta luteae</i></p> <p>Види рослин, занесені до Червоної книги України: коручка морозниковидна (<i>Epipactis helleborine</i>), лілія лісова (<i>Lilium martagon</i>), зозулені сльози яйцевидні (<i>Listera ovata</i>), гніздівка звичайна (<i>Neottia nidus-avis</i>), любка дволиста (<i>Platanthera bifolia</i>) (Орлов, 2005).</p>   |

|                |   |  |   |   |   |   |   |   |
|----------------|---|--|---|---|---|---|---|---|
| 39             | - | Верхньоунавська (долинна) сполучна територія регіонального рівня |   | Попільнянський і Андрушівський райони Житомирської області (За старим АТУ). | - | - | - | <p>Поєднує Андрушівську ключову територію регіонального рівня з долинами річок Унава та Ірпінь.</p> <p>Рослинні угруповання, занесені до Зеленої книги України:</p> <p>Група асоціацій дубово-соснових лісів ліщинових – <i>Querceto-Pineta corylosa</i></p> <p>Група асоціацій дубових лісів із дуба звичайного ліщинових – <i>Querceta (roboris) corylosa</i></p> <p>Асоціації грабово-дубових лісів волосистоосокових – <i>Carpineto-Quercetum caricosum (pilosae)</i> та грабово-дубових лісів яглицевих – <i>C.-Q. aegopodiosum</i></p> <p>Формація латаття білого – <i>Nymphaeeta albae</i></p> <p>Види рослин, занесені до Червоної книги України</p> <p>судинні рослини: пальчатокорінник м'ясо-червоний (<i>Dactylorhiza incarnata</i>), коручка морозниковидна (<i>Epipactis helleborine</i>), підсніжник звичайний (<i>Galanthus nivalis</i>), зозулині сльози яйцевидні (<i>Listera ovata</i>), гніздівка звичайна (<i>Neottia nidus-avis</i>), любка дволиста (<i>Platanthera bifolia</i>) (Орлов, 2005).</p>  |
| 40             | - | Раставицька (долинна) сполучна територія регіонального рівня     |   | Ружинський і Попільнянський райони Житомирської області (За старим АТУ).    | - | - | - | <p>З'єднує північно-західні райони Придніпровської височини з долиною р. Рось, в Житомирській області – транзитна ділянка.</p> <p>Рослинні угруповання, занесені до Зеленої книги України:</p> <p>Група асоціацій дубових лісів із дуба звичайного ліщинових – <i>Querceta (roboris) corylosa</i></p> <p>Асоціації грабово-дубових лісів волосистоосокових – <i>Carpineto-Quercetum caricosum (pilosae)</i> та грабово-дубових лісів яглицевих – <i>C.-Q. aegopodiosum</i></p> <p>Формація латаття білого – <i>Nymphaeeta albae</i></p> <p>Формація глечиків жовтих – <i>Nuphareta luteae</i></p> <p>Види рослин, занесені до Червоної книги України – відомості обмежені</p> <p>судинні рослини: Цибуля ведмежа (<i>Allium ursinum</i>), підсніжник звичайний (<i>Galanthus nivalis</i>) (Орлов, 2005); рябчик шаховий (<i>Fritillaria meleagris</i>) (Литвак, Литвак, 1990).</p> <p>З денних метеликів зустрічаються «червонокнижний» махаон (<i>Papilio machaon</i>).</p> <p>Із сов у регіоні характерною є сова вухата (<i>Asio otus</i>), подекуди зустрічається сич хатній (<i>Athene noctua</i>), в окремі роки під час міграцій спостерігається сова болотяна (<i>Asio flammeus</i>). Є повідомлення, що на прилеглій до коридора території у після гніздовий період 2002 року в околицях с. Верхівня спостерігали «червонокнижного» сичика-горобця (<i>Glaucidium passerinum</i>).</p> |
| Відновлювальні |   |  |   |   |   |   |   |   |
| -              | - | -  | - | -   | - | - | - | -   |

## 12. Поводження з відходами та небезпечними хімічними речовинами

Серед низки екологічних проблем, які мають місце в області, особливо гостро стоїть проблема управління з відходами, які є одним з найбільших забруднювачів навколишнього середовища та негативно впливають на всі його компоненти. Ситуація ускладнюється і тим, що зберігається значний розрив між обсягами накопичених відходів і обсягами їх знешкодження та використання в умовах військового стану.

Основну складову в загальній масі відходів, що утворюються в області, займають тверді побутові відходи та виробничі відходи 4 класу небезпеки, які в основному, видаляються на полігони, сміттєзвалища, накопичувачі тощо.

Разом з тим ситуація ускладнюється ще через повномасштабне вторгнення російської федерації на територію України 24.02.2022 року та введенням на території України воєнного стану. Під час ведення бойових дій на окремих територіях області утворились побутові та інші відходи руйнувань будівель та споруд.

В більшості відходи на зруйнованих об'єктах перебувають на місцях їх утворення. Окремі операції із поводження з цими відходами, в т.ч їх сортування поки не проводиться, а тому достеменно визначити компоненти цих відходів та їх об'єми не представляється можливим. Частина цих відходів за можливості звозиться на тимчасово утворені громадами місця зберігання таких відходів а частина відходів використовується власниками приватних господарств які зазнали пошкоджень у власних потребах.

На деяких територіях громад заходи з демонтажу на місцях руйнувань не проводяться, у зв'язку з тим, що власники не надають згоду на проведення відповідних заходів.

В обласному реєстрі місць видалення відходів (станом на 01.07.2023) обліковано 6 полігонів та 824 сміттєзвалища. Недостатня кількість та технічний стан спеціалізованої техніки ставить під загрозу процес сміттєвидалення в більшості районних центрів області. На територіях сільських рад відсутні спеціалізовані підприємства у сфері управління побутовими відходами, самі відходи складаються у природних рельєфних утвореннях. Існуюча система санітарного очищення населених пунктів недосконала, її фрагментарність, роз'єднаність та різноманітність не забезпечує достатнього контролю за санітарним станом територій та операціями управління з побутовими відходами.

Основну масу відходів, як вторинної сировини складають тара (упаковка) від продуктів харчування та продукції споживання населенням, відходи тваринного походження, відходи домашнього господарства.

У травні 2021 року у м. Житомирі було розпочато будівництво сміттєпереробного заводу. При будівництві заводу використано новітні технології перероблення твердих побутових відходів які не передбачають викидів в навколишнє середовище, має власну систему очищення стічних і каналізаційних вод. Глибина перероблення запланована на рівні 85-95%, а отримана вторинна сировина буде використовуватися як альтернативне RDF-паливо для цементних заводів або ТЕС і компосту з 11 органічної фракції.



Всі отримані продукти будуть продаватися для повторного використання, що повністю відповідає концепції економіки безперервного циклу. Технологія забезпечує стабільне управління відходами без утворення звалищ і полігонів, економічну самостійність заводів, поводження з відходами без забруднення навколишнього середовища, використання існуючої логістики для збору і транспортування, компактність заводу і невелику територію для його розміщення.

За інформацією Житомирської міської ради в цьому році був введений в експлуатацію завод та завершені загальнобудівельні роботи.

Запланований обсяг переробки сміття мав бути на рівні 85 тисяч тонн щороку, проте виробничі показники показали, що європейське провідне обладнання, на жаль, не адаптоване до українських реалій та реалій українського сміття що в свою чергу показало, що на сьогодні потужність може становити не вище 40-45 тисяч тонн сміття щороку, тобто вдвічі менше ніж планувалося.

Аналіз управління з відходами у цілому по області проводиться за інформацією, розміщеною на сайті Головного управління статистики у Житомирській області. Так, протягом 2023 року по містах обласного значення та районах, підприємствами області та суб'єктами господарювання утворено 390890,4 тис. тонн відходів I-IV класів.

В основному це відходи сільського, лісового та рибного господарства, переробної промисловості, відходи видобувної промисловості розроблення кар'єрів, відходи домогосподарств.

Відходи I-III класу небезпеки у 2023 році склали 1303,8 тон. Основна частина утворених відходів це відходи кислот, лугів чи солей; відпрацьовані оливи; люмінесцентні лампи; енергозберігаючі лампи; батареї свинцеві зіпсовані або відпрацьовані; масла та мастила моторні трансмісійні інші зіпсовані або відпрацьовані; матеріали фільтрувальні зіпсовані, відпрацьовані чи забруднені; матеріали обтиральні зіпсовані, відпрацьовані чи забруднені; шини зіпсовані перед початком експлуатації відпрацьовані, пошкоджені чи забруднені під час експлуатації; залишки очищення резервуарів, що містять нафтопродукти; суміш речовин мастильних та масл з вод стічних; осад промислових стоків; абсорбенти зіпсовані, відпрацьовані чи забруднені, тощо.

Розпорядженням Кабінету Міністрів України від 20 лютого 2019 року № 117-р затверджено Національний план управління відходами до 2030 року і з метою недопущення забруднення навколишнього природного середовища кожна з областей України має розробити власний регіональний план управління відходами, який врахує структуру економіки, обсяги утворення різних типів відходів, наявні та необхідні потужності для екологічно безпечного оброблення відходів. Дана система управління відходами має враховувати думки на місцях, тому саме регіональні плани є запорукою як розвитку області так і громад, та необхідною умовою для залучення інвестицій у галузь управління відходами.

## Загальні показники управління з відходами за звітний період



Фото 8. Полігон ТПВ м.Житомир

Динаміка основних показників управління з відходами I-IV класів небезпеки,  
тис. т

Таблиця 54

| № з/п | Показники   | 2021       | 2022      | 2023      |
|-------|---|------------|-----------|-----------|
| 1     | 2   | 3          | 4         | 5         |
| 1     | Утворено  | 421065,8   | 375572,2  | 390890,4  |
| 2     | Одержано від інших підприємств  | -          | -         | -         |
| 3     | Спалено   | 30738,3    | 29008,3   | 17038,3   |
| 3.1   | у тому числі з метою отримання енергії  | 23417,9    | 26155,4   | 15965,1   |
| 4     | Використано (утилізовано)   | -          | -         | -         |
| 5     | Направлено в сховища організованого складування (поховання)   | *321774,88 | *334645,8 | *334645,8 |
| 6     | Передано іншим підприємствам  |            |           |           |
| 7     | Втрати відходів внаслідок витікання, випаровування, пожеж, крадіжок                                 | -          | -         | -         |
| 8     | Наявність на кінець звітного року у сховищах організованого складування та на території підприємств | -          | -         | -         |

\* пункт. 5 - інформація взята зі звіту про управління з твердими побутовими відходами Форма 1-ТПВ

## Підприємства - основні накопичувачі промислових відходів

Таблиця 55

| № з/п | Підприємства   | Найменування відходу  | Клас небезпеки | Накопичено відходів станом на | Фактично утворилось відходів на | Накопичено відходів | Місце накопичення відходів  |
|-------|--|---|----------------|-------------------------------|---------------------------------|---------------------|---|
| 1     | 2  | 3   | 4              | 5                             | 6                               | 7                   | 8   |
| 1     | БАТ «Соколовський кар'єр»<br>(не експлуатується)   | Шлам камнеобробки   | IV             | -                             | -                               | -                   | вул. Гранітна, 16,<br>м. Житомир  |
| 2     | БАТ<br>"Верстатуніверсалмаш"<br>(не експлуатується)  | Гальваношлам  | I              | -                             | -                               | -                   | вул. Корольова, 132,<br>м. Житомир  |
| 3     | (БАТ "Електровимірювач")<br>(не експлуатується)  | Відходи гальванічного виробництва                                   | IV             | -                             | -                               | -                   | м-н Перемоги, 10,<br>м. Житомир   |
| 4     | ДКП „Житомирське виробниче управління водопровідно-комунального господарства”<br>Шламонакопичувач осаду<br>ОСК № 2<br>№ 25.11      | Осад очисних споруд каналізації                                     | IV             | -                             | -                               | -                   | вул. Промислова,<br>1/154,<br>м. Житомир                                      |
| 5     | ДКП «Житомирське виробниче управління водопровідно-комунального господарства»<br>Муловий майданчик<br>ОСК № 2 ЖВУВКГ<br>№ 25.10    | Осад очисних споруд каналізації                                     | IV             | -                             | -                               | -                   | 3 км. від м. Житомира<br>вул. Промислова,<br>1/154,<br>м. Житомир             |
| 6     | ДКП «Житомирське виробниче управління водопровідно-комунального господарства»<br>Мулові майданчики<br>ОСК № 3 КП ЖВУВКГ<br>№ 25.13 | Осад очисних споруд каналізації                                     | IV             | -                             | -                               | -                   | Півн. -Зах. околиці<br>м. Житомира<br>вул. Максютובה, 310,<br>м. Житомир      |
| 7     | КП «Житомирське виробниче управління водопровідно-комунального господарства»<br>Мулові майданчики<br>ОСК № 1 КП ЖВУВКГ<br>№ 25.1   | Осад очисних споруд каналізації                                     | IV             | -                             | -                               | -                   | Півн. - Сх. околиці<br>м. Житомира<br>вул. Промислова<br>1/154,<br>м. Житомир |
| 8     | КП «Житомирське виробниче управління водопровідно-комунального господарства»   | Відходи виробничо-технологічні, що утворюються під час приготування | IV             | -                             | -                               | -                   | Півд.околиця міста<br>Житомира<br>вул. Черняховського,<br>120,<br>м. Житомир  |

|    |   |   |    |   |   |   |  |
|----|---|---|----|---|---|---|--|
| 9  | КП «Житомирське виробниче управління водопровідно-комунального господарства»  | відходи очищення вод стічних                      | IV | - | - | - | Пд.-Сх. Околиця м. Житомира вул.Промислова 1/154, м. Житомир           |
| 10 | Шламонакопичувач ТОВ "ЕМІ – Україна ЛТД"                                      | Відходи обробки шкіри Шлами, які не містять хрому | I  | - | - | - | м. Житомир, вул. Промислова, 1/154                                     |
| 11 | Сховище гальваношламів  | Відходи гальванічного виробництва                 | IV | - | - | - | вул. Праці, 20, м. Житомир   |
| 12 | Першотравенський завод електротехнічного фарфору (Накопичувач гальваношламів) | Шлами гальванічні                                 | I  | - | - | - | смт Першотравенськ, Баранівський р-н,                                  |
| 13 | ВАТ "Полянківський фарфоровий завод" Накопичувач гальваношламів № 2.10        | Шлами гальванічні                                 | I  | - | - | - | смт. Полянки, Баранівський р-н,  |
| 14 | Накопичувач гальваношламів № 24.4   | Шлам станції нейтралізації                        | I  | - | - | - | вул. Воровського, 2, м. Бердичів,                                      |
| 15 | Сховище гальванічних шламів № 27.1  | Гальваношлам                                      | I  | - | - | - | вул. Вуйкова, 80, м. Новоград-Волинський                               |
| 16 | Іршанський ГЗК  | Вода с кислотністю РН 3,5-5                       | IV | - | - | - | південна частина Коростенського району смт Іршанськ, Хорошівський р-н, |
| 17 | Шламонакопичувач ТОВ "Романівський склозавод" № 6.2                           | Відходи кислоти                                   | II | - | - | - | смт Романів  |

Примітка. Вказуються підприємства, які накопичують значні обсяги промислових відходів.

09 липня 2023 року набрав чинності Закон України «Про управління відходами», згідно п.2 розділу XI «ПРИКІНЦЕВІ ТА ПЕРЕХІДНІ ПОЛОЖЕННЯ» втратив чинність з дня набрання чинності цим законом, Закон України «Про відходи».

Відповідно до ст. 25 Закону України «Про управління відходами» до компетенції облдержадміністрації та її структурних підрозділів не належать повноваження щодо затвердження та ведення реєстру паспортів місць видалення відходів, тому інформація подана в табл. 56 та табл. 57 наведена включно станом на 09.07.2023.

# Інфраструктура місць видалення відходів (МВВ) за критерієм екологічної безпеки

Таблиця 56

| № з/п  | Назва адміністративно-територіальної одиниці (область, район) | Місця видалення відходів категорії Г - надзвичайно небезпечні |              | Місця видалення відходів категорії В - небезпечні |              | Місця видалення відходів категорії Б — помірно небезпечні |              | Місця видалення відходів категорії А - малонебезпечні |              |
|--|---|---|--------------|---|--------------|---|--------------|---|--------------|
|  |   | діючі, од.  | закриті, од. | діючі, од.  | закриті, од. | діючі, од.  | закриті, од. | діючі, од.  | закриті, од. |
| 1  | 2   | 3   | 4            | 5   | 6            | 7   | 8            | 9   | 10           |
|  | Бердичівський р-н   | -   | -            | 95  | -            | -   | -            | -   | -            |
|  | Житомирський р-н  | -   | -            | 334   | 6            | -   | -            | 2   | -            |
|  | Коростенський р-н   | -   | -            | 253   | 4            | -   | -            | 2   | -            |
|  | Звягельський (Нов-Волинський) р-н                             | -   | -            | 125   | 2            | 1   | -            | -   | -            |
|  | <b>Усього</b>   | -   | -            | <b>807</b>  | <b>12</b>    | <b>1</b>  | -            | <b>4</b>  | -            |
| Разом загальна кількість МВВ в області - 824 |   |   |              |   |              |   |              |   |              |
| Полігони                                     |   |   |              |   |              |   |              |   |              |
| 1  | м. Бердичів   | -   | -            | 1   | -            | -   | -            | -   | -            |
| 2  | м. Житомир  | -   | -            | 1   | -            | -   | -            | -   | -            |
| 3  | м. Радомишль  | -   | -            | 1   | -            | -   | -            | -   | -            |
| 4  | м. Коростишів   | -   | -            | 1   | -            | -   | -            | -   | -            |
| 5  | м. Коростень  | -   | -            | 1   | -            | -   | -            | -   | -            |
| 6  | м. Звягель (Нов.-Волинський)                                  | -   | -            | 1   | -            | -   | -            | -   | -            |
|  | <b>Усього</b>   | -   | -            | <b>6</b>  | -            | -   | -            | -   | -            |
|  | Усього ММВ з Полігонами в області                             | <b>830</b>  |              |   |              |   |              |   |              |

Стан обліку та паспортизації місць видалення відходів (МВВ) на 09.07.2023 року

Таблиця 57

| № з/п    | Назва адміністративно-територіальної одиниці<br>(область, район) | Кількість непаспортизованих<br>МВВ, од. | Кількість паспортизованих<br>МВВ, од. | Паспортизовано МВВ за звітний<br>період, од. |
|----------|--|---|---------------------------------------|--|
| 1        | 2  | 3                                       | 4                                     | 5  |
| 1        | Бердичівський р-н  | -                                       | 95                                    | -  |
| 2        | Житомирський р-н   | -                                       | 334                                   | -  |
| 3        | Коростенський р-н  | -                                       | 253                                   | -  |
| 4        | Звягельський (Нов-Волинський) р-н                                | -                                       | 125                                   | -  |
|          | Усього   | -                                       | 807                                   | -  |
| Полігони |  |   |                                       |  |
| 1        | м. Бердичів  | -                                       | 1                                     | -  |
| 2        | м. Житомир   | -                                       | 1                                     | -  |
| 3        | м. Радомишль   | -                                       | 1                                     | -  |
| 4        | м. Коростишів  | -                                       | 1                                     | -  |
| 5        | м. Коростень   | -                                       | 1                                     | -  |
| 6        | м. Звягель (Нов.- Волинський)                                    | -                                       | 1                                     | -  |
|          | Усього   | -                                       | 6                                     | -  |

Інфраструктура утилізації та оброблення відходів

Таблиця 58

| Назва адміністративно-територіальної одиниці<br>(область, район) | Пункти приймання/збирання<br>зношених шин, од. | Пункти приймання/збирання<br>відходів електронного та<br>електричного обладнання, од. | Пункти приймання<br>транспортних засобів на<br>утилізацію, од. | Пункти та установки<br>центрального<br>знешкодження медичних<br>відходів, од. |
|--|--|---|--|---|
| 1  | 2  | 3   | 4  | 5   |
| Бердичівський район  | 1  | -   | 2  | -   |
| Житомирський район   | 7  | -   | 20   | -   |
| Коростенський район  | 1  | -   | 6  | -   |
| Нов-Волинський<br>(Звягельський) район                           | 2  | 1   | 3  | -   |
| Усього   | 11   | 1   | 31   | -   |

Суб'єкти господарювання, що здійснюють збирання, заготівлю відходів як вторинної сировини

Таблиця 59

| № з/п | Назва                    | Місцезнаходження   | Контактні дані                     | Спеціалізація<br>(операції та види небезпечних відходів)   |
|-------|--------------------------|--|------------------------------------|--|
| 1     | 2                        | 3  | 4                                  | 5  |
| 1     | ТОВ «ЕКО ЗАХИСТ-УКРАЇНА» | м. Житомир,<br>вул. Кафедральна, буд. 4А   | (0412) 468079                      | <p>Управління небезпечними відходами</p> <p>Управління небезпечними відходами на комплекс операцій із збирання та оброблення небезпечних відходів (D10, D13, D15)</p> <p>1. А4010 18 02 07* Цитотоксичні та цитостатичні лікарські препарати;<br/>                 2. А4020 18 02 05* Хімічні речовини, що складаються або містять небезпечні речовини;<br/>                 3. А4010 18 01 08* Цитотоксичні та цитостатичні лікарські препарати;<br/>                 4. А4010 18 01 06* Хімічні препарати, що складаються або містять небезпечні речовини;<br/>                 5. А4020 18 01 03* Відходи, збирання та видалення яких обумовлено спеціальними вимогами для запобігання виникненню інфекції;<br/>                 6. А4020 18 01 10* Відходи амальгам для стоматологічних цілей;<br/>                 7. А4020 18 02 02* Відходи, збирання та видалення яких обумовлено спеціальними вимогами для запобігання виникненню інфекції ;<br/>                 8. А4020 16 12 46* Змішані медичні та фармацевтичні відходи ;<br/>                 9. А4020 20 01 31* Цитотоксичні та цитостатичні медикаменти.</p> |
| 2     | ТОВ «ГРІН БІН УКРАЇНА»   | Юр. адреса :<br>м. Житомир,<br>вул. Басейна, 3,<br>(3 поверх)<br>Адреса майданчика:<br>м. Житомир,<br>вул. Покровська, 149 | (097) 202-20-25<br>(0412) 44-71-76 | <p>Операцій із збирання та оброблення відходів:</p> <ul style="list-style-type: none"> <li>- скляні пляшки та банки;</li> <li>- алюмінієві та жерстяні консервні бляшанки;</li> <li>- ПЕТ-пляшки з-під напоїв (прозорі та прозоро-кольорові) та кришечки від них.</li> </ul>   |

**Впровадження роздільного збирання небезпечних відходів у складі побутових відходів  
(приймання/збирання/вилучення небезпечних відходів у складі побутових відходів від населення)**

Таблиця 60

| № з/п | Найменування населеного пункту | Загальна кількість мешканців у населеному пункті, тис. осіб | Кількість приймальних пунктів небезпечних відходів у складі побутових (усього), од. | Кількість місць тимчасового розміщення небезпечних відходів у складі побутових до їх передачі спеціалізованим підприємствам, од. | Загальний обсяг небезпечних відходів, які збираються приймальними пунктами, т | Номенклатура та обсяг небезпечних відходів, які збираються приймальними пунктами                 |
|-------|--------------------------------|---|---|--|---|--|
| 1     | 2                              | 3   | 4   | 5  | 6   | 7  |
| 1     | м. Житомир                     | 261844  | 29  | -  | -   | Батарейки зіпсовані або відпрацьовані, 7710.3.1.25   |
| 2     | м. Житомир                     | 261844  | 2   | -  | -   | Лампи люмінесцентні та відходи, які містять ртуть, інші зіпсовані або відпрацьовані, 7710.3.1.26 |

**Управління з непридатними та забороненими до використання пестицидами та отрутохімікатами**

**Стан зберігання заборонених і непридатних до використання пестицидів та їх знешкодження  
(станом на 01.01.2024 року)**

Таблиця 61

| № з/п | Назва адміністративно-територіальної одиниці (область, район) | Кількість, т | Кількість складів, од. | Стан складських приміщень |                  |                    |
|-------|---|--------------|------------------------|---------------------------|------------------|--------------------|
|       |   |              |                        | добрий, од.               | задовільний, од. | незадовільний, од. |
| 1     | 2   | 3            | 4                      | 5                         | 6                | 7                  |
|       | Бердичівський р-н   | 29,5438      | 8                      | 1                         | 4                | 3                  |
|       | Житомирський р-н  | 38,1         | 13                     | -                         | 3                | 10                 |
|       | Коростенський р-н   | 330,429      | 52                     | 4                         | 1                | 42                 |
|       | Звягельський (Новоград-Волинський) р-н                        | 11,701       | 23                     | 2                         | 3                | 18                 |
|       | Усього  | 409,7738     | 96                     | 7                         | 11               | 73                 |



### 13.Радіаційна безпека

#### Експлуатація атомних електростанцій та пунктів захоронення радіоактивних відходів (ПЗРВ) \*

Таблиця 62

| № з/п | Назва адміністративно-територіальної одиниці (область, район), назва АЕС та підприємства | Кількість ядерних та радіаційно небезпечних об'єктів (усього), од. | АЕС                      |  | Підприємства, що здійснюють захоронення радіоактивних відходів (РАВ) |   |   |
|-------|--|--|--------------------------|--|--|---|---|
|       |  |  | кількість реакторів, од. | радіаційний фон в 30-кілометровій зоні АЕС,кЗв/год | кількість ПЗРВ, од.  | кількість РАВ, м³ загальна активність, Бк | радіаційний фон на території ПЗРВ, мкЗв/год |
| 1     | 2  | 3  | 4                        | 5  | 6  | 7   | 8   |
| -     | -  | -  | -                        | -  | -  | -   | -   |

#### Використання джерел іонізуючого випромінювання (ДІВ)

Таблиця 63

| № з/п | Власник ДІВ  | Місцезнаходження/<br>Місце проживання * | Примітка |
|-------|--|---|----------|
| 1     | 2  | 3                                       | 4        |
| 1.    | Комунальна установа «Обласний онкологічний диспансер» Житомирської обласної ради                         |   | -        |
| 2.    | Акціонерне товариство «Об'єднана гірничо-хімічна компанія» філія «Іршанський ГЗК»                        |   | -        |
| 3.    | Головне управління Державної служби України надзвичайних ситуацій у Житомирській області                 |   | -        |
| 4.    | Державне підприємство «Житомирський науково-виробничий центр стандартизації, метрології та сертифікації» |   | -        |

\* Відповідно до Указу Президента України від 24.02.2022 № 64/2022 «Про введення воєнного стану в Україні», на вимогу підпункту 4 пункту 1 Постанови Кабінету Міністрів України від 12.03.2022 року №263 «Деякі питання забезпечення функціонування інформаційно-комунікаційних систем, публічних електронних реєстрів в умовах воєнного стану» тимчасово призупинено доступ до публічних реєстрів та баз даних.

Забруднення території техногенними та техногенно-підсиленними  
джерелами природного походження

Таблиця 64

| №з<br>/п          | Назва<br>адміністративно-<br>територіальної<br>одиниці * | Кількість<br>населення<br>осіб | Радіаційний<br>фон на<br>території,<br>мкЗв/год | Питома активність забруднюючих радіонуклідів, Бк/кг*                      |                                   |   |   |   |
|-------------------|--|--------------------------------|---|---|-----------------------------------|---|---|---|
|                   |  |                                |   | цезій-137 (техно-<br>генний)*<br>кБк·м <sup>2</sup> (Кі·км <sup>2</sup> ) | стронцій-90<br>(техно-<br>генний) | Радій (природний)   | торій (природний)   | Калій (природний)   |
| 1                 | 2  | 3                              | 4   | 5   | 6                                 | 7   | 8   | 9   |
| Коростенський р-н |  |                                |   |   |                                   |   |   |   |
| 2.                | с. Берестовець   | 288                            |   | 3,5 (129)   |                                   | У рівновазі, відношення вмісту урану-238 і радію-226 в руді дорівнює відношенню їх періодів напіврозпаду: $(4,468 \times 10^9 \text{ років}) / (1602 \text{ роки}) = 2,789 \times 10^6$ . Таким чином, на кожні три мільйони атомів урану в природі можна знайти лише один атом радію або 1,02 мкг/т (кларк у земній корі).<br>Активність 1 гр. радію становить $3,7 \times 10^9$ Бк<br>В організмі він поводить себе подібно до кальцію — близько 80% радію, що потрапляє в організм, накопичується в кістковій тканині. ( <a href="https://uk.wikipedia.org/wiki">https://uk.wikipedia.org/wiki</a> )<br>В межах Українського кристалічного щита 20% площі з високим рівнем потенційного радоновиділення, яке зумовлене | Торій — характерний елемент верхньої частини земної кори гранітного шару й осадової оболонки, де його в середньому міститься відповідно $1,8 \times 10^{-3}\%$ і $1,3 \times 10^{-3}\%$ за масою. Торій порівняно малорухливий елемент; в основному він бере участь у магматичних процесах, накопичуються в гранітах, лужних породах і пегматитах. Активність одного грама торію становить 4070 Бк. ( <a href="https://uk.wikipedia.org/wiki">https://uk.wikipedia.org/wiki</a> )<br>В межах Українського кристалічного щита 20% площі з високим рівнем потенційного радоновиділення, яке зумовлене | Калій-40 — радіоактивний ізотоп хімічного елемента калію з масовим числом 40. Ізотопна поширеність калію-40 в природі складає 0,0117(1) % <sup>Ш</sup> . Питома активність 1 граму ізотопно чистого 40К дорівнює $2,652 \times 10^5$ Бк. Увесь природний калій радіоактивний за рахунок розпадів 40К; питома активність природного калію дорівнює приблизно 31 Бк/г. Наявність калію-40 в тілі людини зумовлює його природну радіоактивність на рівні 4–5 кБк в залежності від маси. Це близько 80–85 % всієї природної радіоактивності |
| 3.                | с. Бехи  | 553                            |   | 5,1 (188)   |                                   |   |   |   |
| 4.                | с. Вороневе  | 166                            |   | 8,3(305)  |                                   |   |   |   |
| 5.                | с. Жабче   | 502                            |   | 4,8 (179)   |                                   |   |   |   |
| 6.                | с. Кожухівка   | 368                            |   | 4,4 (162)   |                                   |   |   |   |
| 7.                | м. Коростень   | 66669                          |   | 4,4 (164)   |                                   |   |   |   |
| 8.                | с. Купеч   | 176                            |   | 3,8 (139)   |                                   |   |   |   |
| 9.                | с. Купище  | 358                            |   | 4,8 (178)   |                                   |   |   |   |
| 10.               | с. Немирівка   | 231                            |   | 7,4 (274)   |                                   |   |   |   |
| 11.               | с. Сокорики  | 242                            |   | 6,2 (230)   |                                   |   |   |   |
| 12.               | с. Волошине  | 173                            |   | 4,9 (180)   |                                   |   |   |   |
| 13.               | с. Жеревці   | 403                            |   | 5,0 (184)   |                                   |   |   |   |
| 14.               | с. Зарічка   | 358                            |   | 5,5 (203)   |                                   |   |   |   |
| 15.               | с. Крупчатка   | 56                             |   | 3,9 (144)   |                                   |   |   |   |
| 16.               | с. Малахівка   | 30                             |   | 5,4 (201)   |                                   |   |   |   |
| 17.               | с. Нова Рудня  | 123                            |   | 3,0 (111)   |                                   |   |   |   |
| 18.               | с. Повч  | 452                            |   | 3,9 (146)   |                                   |   |   |   |
| 19.               | с. Радогоща  | 385                            |   | 2,7 (101)   |                                   |   |   |   |
| 20.               | с. Рудня-Жеревці   | 85                             |   | 6,1 (226)   |                                   |   |   |   |
| 21.               | с. Рудня-Повчанська                                      | 199                            |   | 7,8 (287)   |                                   |   |   |   |
| 22.               | с. Степанівка  | 291                            |   | 4,5 (166)   |                                   |   |   |   |
| 23.               | с. Топільня  | 459                            |   | 3,4 (125)   |                                   |   |   |   |
| 24.               | с. Червона Волока  | 760                            |   | 3,2 (120)   |                                   |   |   |   |
| 25.               | с. Базар   | 526                            |   | 6,2 (229)   |                                   |   |   |   |
| 26.               | с. Ганнівка  | 39                             |   | 4,5 (168)   |                                   |   |   |   |
| 27.               | с. Калинівка   | 30                             |   | 6,4 (238)   |                                   |   |   |   |
| 28.               | с. Лозниця   | 25                             |   | 12,9 (477)  |                                   |   |   |   |
| 29.               | с. Любарка   | 14                             |   | 6,8 (250)   |                                   |   |   |   |

|     |                         |      |  |            |  |  |   |  |
|-----|-------------------------|------|--|------------|--|--|---|--|
| 30. | с. Межиліска            | 250  |  | 4,0 (149)  |  | радіогеохімічними аномаліями і природною радіоактивністю ізотопів радію, торію та урану, з концентраціями радону 100 еман і більше. Концентрації радію можуть досягати від 1 до $5 \times 10^{-11}$ г/л, урану – $5 \times 10^{-4}$ г/л. За даними еманаційних зйомок виділено чисельні радонові аномалії у ґрунтах з концентраціями радону в десятки-сотні еман, у одиничних випадках до 900-2000 еман. (1 еман= $10^{-10}$ <u>кюри/л</u> ) Проте існують потенційні ризики надходження радію у питну воду за рахунок радієвих підземних вод, які утворюються за рахунок радію, вилуженого із порід із нормальним розсіяним вмістом радіоактивних елементів унаслідок сприятливого хімічного складу й повільного руху води. Унаслідок дуже повільної циркуляції збагачення радоном цих вод майже не відбувається. Вміст радону завжди буває | радіогеохімічними аномаліями і природною радіоактивністю ізотопів радію, торію та урану, з концентраціями радону 100 еман і більше. За даними еманаційних зйомок виділено чисельні радонові аномалії у ґрунтах з концентраціями радону в десятки-сотні еман, у одиничних випадках до 900-2000 еман. (1 еман= $10^{-10}$ <u>кюри/л</u> ) | організму. Решта випромінюється ізотопом <u><math>^{14}\text{C}</math></u> ( <a href="https://uk.wikipedia.org/wiki/^{14}\text{C}">https://uk.wikipedia.org/wiki/^{14}\text{C}</a> ) |
| 31. | с. Мотійки              | 324  |  | 3,8 (141)  |  |  |   |  |
| 32. | смт. Народичі           | 2996 |  | 6,0 (221)  |  |  |   |  |
| 33. | с. Розсохівське         | 69   |  | 10,3 (383) |  |  |   |  |
| 34. | с. Рудня-Базарська      | 74   |  | 4,5 (168)  |  |  |   |  |
| 35. | с. Селець               | 779  |  | 5,3 (195)  |  |  |   |  |
| 36. | с. Яжберень             | 222  |  | 4,3 (159)  |  |  |   |  |
| 37. | с. Бережесть            | 239  |  | 1,4 (50)   |  |  |   |  |
| 38. | с. Виступовичі          | 80   |  | 9,6 (356)  |  |  |   |  |
| 39. | с. Городець             | 754  |  | 0,69 (26)  |  |  |   |  |
| 40. | с. Довгиничі            | 81   |  | 2,2 (81)   |  |  |   |  |
| 41. | с. Дубовий Гай          | 236  |  | 0,94 (35)  |  |  |   |  |
| 42. | с. Заськи               | 338  |  | 1,5 (56)   |  |  |   |  |
| 43. | с. Збраньки             | 418  |  | 2,7 (101)  |  |  |   |  |
| 44. | с. Іллімка              | 137  |  | 2,2 (82)   |  |  |   |  |
| 45. | с. Кам'янівка           | 83   |  | 3,5 (129)  |  |  |   |  |
| 46. | с. Лучанки              | 545  |  | 2,1 (76)   |  |  |   |  |
| 47. | с. Нові Велідники       | 783  |  | 1,8 (67)   |  |  |   |  |
| 48. | с. Нова Рудня           | 57   |  | 2,4 (88)   |  |  |   |  |
| 49. | с. Норинськ             | 1950 |  | 2,5 (94)   |  |  |   |  |
| 50. | смт. Першотравневе      | 2517 |  | 3,8 (140)  |  |  |   |  |
| 51. | с. Побичі               | 113  |  | 1,1 (42)   |  |  |   |  |
| 52. | с. Прибитки             | 610  |  | 1,6 (59)   |  |  |   |  |
| 53. | с. Прилуки              | 650  |  | 1,2 (45)   |  |  |   |  |
| 54. | с. Раківщина            | 486  |  | 4,5 (165)  |  |  |   |  |
| 55. | с. Рокитне              | 88   |  | 5,7 (211)  |  |  |   |  |
| 56. | с. Рудня (Руднянська)   | 99   |  | 3,4 (126)  |  |  |   |  |
| 57. | с. Слобода Шоломківська | 783  |  | 2,3 (84)   |  |  |   |  |
| 58. | с. Сорокопень           | 283  |  | 1,8 (68)   |  |  |   |  |
| 59. | с. Старі Велідники      | 358  |  | 1,7 (64)   |  |  |   |  |
| 60. | с. Усове                | 157  |  | 2,5 (92)   |  |  |   |  |
| 61. | с. Чабан                | 118  |  | 3,1 (116)  |  |  |   |  |
| 62. | с. Червонка             | 55   |  | 2,8 (103)  |  |  |   |  |
| 63. | с. Черепин              | 349  |  | 2,5 (94)   |  |  |   |  |
| 64. | с. Черепинки            | 161  |  | 1,7 (64)   |  |  |   |  |
| 65. | с. Шоломки              | 755  |  | 2,0 (73)   |  |  |   |  |
| 66. | с. Діброва              | 138  |  | 5,7 (212)  |  |  |   |  |

|   |                           |      |  |   |  |  |         |         |
|---|---------------------------|------|--|---|--|--|---------|---------|
| 67.   | с. Дружба                 | 562  |  | 2,6 (97)  |  | рівноважним з радієм<br>або менше нього (тобто<br>до 50 еман). |         |         |
| 68.   | с. Копище                 | 983  |  | 2,0 (74)  |  |  |         |         |
| 69.   | с. Перга                  | 416  |  | 1,7 (63)  |  |  |         |         |
| 70.   | с. Рудня-<br>Озерянська   | 223  |  | 1,3 (48)  |  |  |         |         |
| 71.   | с. Рудня-<br>Радовельська | 93   |  | 5,5 (203)   |  |  |         |         |
| 72.   | с. Рудня-Калинівка        | 44   |  | 8,2 (302)   |  |  |         |         |
| Звягельський район  |                           |      |  |   |  |  |         |         |
| 1.  | с. Бастова Рудня          | 287  |  | 0,49 (18)   |  | те саме  | те саме | те саме |
| 2.  | с. Горбове                | 487  |  | 1,2 (45)  |  |  |         |         |
| 3.  | с.Забаро-Давидівка        | 58   |  | 1,1 (39)  |  |  |         |         |
| 4.  | с.Здоровець               | 141  |  | 1,0 (36)  |  |  |         |         |
| 5.  | с. Зелениця               | 162  |  | 0,54 (20)   |  |  |         |         |
| 6.  | с. Кам'янка               | 420  |  | 0,42 (15)   |  |  |         |         |
| 7.  | с. Кочичине               | 341  |  | 0,95 (35)   |  |  |         |         |
| 8.  | с. Мала Глумча            | 742  |  | 0,75 (28)   |  |  |         |         |
| 9.  | с. Неділище               | 808  |  | 0,40 (15)   |  |  |         |         |
| 10.   | с. Руденька               | 570  |  | 3,0 (113)   |  |  |         |         |
| 11.   | с. Рудня-Іванівська       | 1132 |  | 0,75 (28)   |  |  |         |         |
| 12.   | с. Рясне                  | 425  |  | 0,26 (10)   |  |  |         |         |
| 13.   | с. Хотиж                  | 43   |  | 0,32 (12)   |  |  |         |         |
| Додаткова загальна інформація   |                           |      |  |   |  |  |         |         |
|   |                           |      |  | В межах<br>Коростенського<br>району 27824,3<br>га - площа<br>території із<br>щільністю<br>забруднення<br>більше 15 Кі/км²<br>та від 5 до 15<br>Кі/км² на<br>органогенних<br>грунтах |  |  |         |         |
| Житомирська область, землі вкриті лісом   |                           |      |  |   |  |  |         |         |
| Землі лісогосподарського призначення із рівнем забруднення Cs-137 від 5,1 до 15,0 Кі/км² = 45,9 тис. га, із щільністю забруднення від 15,1 до 40,0 Кі/км² = 10,1 тис. га, із щільністю забруднення від 40,1 до 80 Кі/км² = 7,6 тис. га, із щільністю забруднення більше 80 Кі/км² = 0,8 тис. га |                           |      |  |   |  |  |         |         |
|   |                           |      |  |   |  |  |         |         |

| Внаслідок Чорнобильської катастрофи в межах Житомирської області до зон радіоактивного забруднення віднесено 371 населений пункт |   |                 |  |  |
|--|---|-----------------|--|--|
| Район  | Всього населених пунктів<br>віднесених до зон<br>радіоактивного забруднення | Зона відчуження | Зона безумовного<br>(обов'язкового) відселення | Зона гарантованого<br>добровільного відселення |
| Коростенський  | 319   | 7               | 63   | 249  |
| Новоград- Волинський<br>(Звягельський)   | 52  | -               | -  | 52   |
| Разом  | 371   | 7               | 63   | 301  |

\*Примітка. Інформація про Загальнодозиметричну паспортизацію та результати ЛВЛ-моніторингу в населених пунктах України, які зазнали радіоактивного забруднення після Чорнобильської катастрофи (дані за 2011 рік) збірка 14 за посиланням: <http://www.dsns.gov.ua/files/2012/8/13/Zbirka14.pdf>

Внаслідок Чорнобильської катастрофи значні території Полісся забруднені радіоактивними ізотопами, найбільш поширені з яких: цезій-137 ( $^{137}\text{Cs}$ ) та стронцій-90 ( $^{90}\text{Sr}$ ).

За даними 2021 року щільність забруднення ґрунтів сільськогосподарських угідь області цезієм-137 більше  $1 \text{ Кі/км}^2$  виявлено на площі 148,4 тис. га (13,0 %), з них більше  $5 \text{ Кі/км}^2$  – на площі 10,1 тис. га, що становить 0,9 % обстежених земель.

Найбільше забруднені цезієм-137 угіддя Коростенського району (Овруцька міська рада, Гладковицька сільська рада, Народицька селищна рада, Коростенська міська рада та Лугинська селищна рада, щільність забруднення їх понад  $1 \text{ Кі/км}^2$  становить, відповідно: 36,6; 35,5; 25,5 та 23,1 тис. га або 47,6 %; 74,6 %; 89,5 % та 92,8 % обстежених земель.

Значно забруднені угіддя Олевської міської ради, Малинської міської ради та Чоповицької селищної ради Коростенського району, а також Ємільчинської селищної ради Звягельського району.

За видами сільськогосподарських угідь, щільність забруднення яких цезієм-137 перевищує  $1 \text{ Кі/км}^2$ , до орних земель відноситься 126,6 тис. га, до сіножатей та пасовищ – 47,4 тис. га.

Середній показник забруднення сільськогосподарських угідь області цезієм-137 становить  $0,55 \text{ Кі/км}^2$  і в розрізі районів варіює від 0,06 до  $2,95 \text{ Кі/км}^2$ .

Найвищі середні величини вмісту цезію-137 в ґрунтах Коростенського району: Олевська міська рада, Лугинська селищна рада, Коростенська міська рада, Овруцька міська та Гладковицька сільська ради, Народицька селищна рада, відповідно: 1,21; 1,39; 1,84; 1,95 та  $2,95 \text{ Кі/км}^2$ .

На орних землях середній вміст цезію-137 на  $0,09 \text{ Кі/км}^2$  нижчий ніж в цілому по сільськогосподарських угіддях і становить  $0,46 \text{ Кі/км}^2$ . Як і в цілому по сільськогосподарських угіддях, на орних землях він найнижчий в ґрунтах ріллі Житомирського району (Пулинська селищна рада, Романівська селищна рада, Черняхівська селищна рада): 0,06 -  $0,07 \text{ Кі/км}^2$ , найвищий – в орних землях Коростенського району (Олевська міська рада, Овруцька міська та Гладковицька сільська ради, Коростишівська міська рада, Лугинська селищна рада та Народицька селищна рада, відповідно: 1,16; 1,39; 1,79; 1,92 та  $2,82 \text{ Кі/км}^2$ ).

У ґрунтах пасовищ та сіножатей величина середнього вмісту цезію-137 становить відповідно 0,66 та  $1,26 \text{ Кі/км}^2$ . Найвища середньозважена величина цього елементу відмічена в угіддях Коростенського району (Олевська міська рада, Овруцька міська та Гладковицька сільська ради, Коростенська міська рада, Лугинська селищна рада та Народицька селищна рада): від 1,23 до  $5,79 \text{ Кі/км}^2$ .

Набагато складніша ситуація із визначенням рівня забруднення сільськогосподарських угідь стронцієм-90, у зв'язку із значно меншим об'ємом проведених досліджень. За рівнем забруднення стронцієм-90 територія з щільністю забруднення вище  $0,15 \text{ Кі/км}^2$  займає 39,5 тис. га (3,4 %). Найбільше ґрунтів з щільністю забруднення стронцієм-90 від 0,15 до  $3,0 \text{ Кі/км}^2$  виявлено в Коростенському районі (Народицька селищна рада, Лугинська селищна рада,

Овруцька міська та Гладковицька сільська ради), де вищезазначені ґрунти займають відповідно 13,2; 9,2 та 12,5 тис. га або 51,2; 37,0 та 26,2 % обстежених земель. Середні рівні забруднення стронцієм-90 в Овруцькій міській і Гладковицькій сільській радах становлять 0,148 Кі/км<sup>2</sup>, Лугинській селищній раді та Народицькій селищній раді; 0,151 та 0,168 Кі/км<sup>2</sup>.

Догляд за землями зони відчуження та зони безумовного (обов'язкового) відселення на території Житомирської області здійснюється **Державним агентством України з управління зоною відчуження** та Народицькою районною спеціалізованою станцією по догляду за землями зони відчуження та безумовного (обов'язкового) відселення.

Житомирським обласним центром радіологічного контролю та виконанню заходів по ліквідації наслідків аварії на ЧАЕС здійснюється контроль за рівнем радіоактивного забруднення продуктів харчування, сільськогосподарської продукції та продукції лісового господарства.

#### Поводження з радіоактивними відходами

Загальна кількість об'єктів, які знаходяться на обліку та контролі Державного спеціалізованого підприємства «Київський державний міжобласний спеціальний комбінат» на території області - 29, з них:

- пунктів зберігання відходів дезактивації (ПЗВД) – 28;
- пунктів складування відходів дезактивації (ПСВД) – 1.

#### Стан проблеми зони відчуження Чорнобильської АЕС

У відповідності до ст. 1 і ст. 2 Закону України «Про правовий режим території, що зазнала радіоактивного забруднення внаслідок Чорнобильської катастрофи» до територій, що зазнали радіоактивного забруднення внаслідок Чорнобильської катастрофи, в межах України належать території, на яких виникло стійке забруднення навколишнього середовища радіоактивними речовинами понад доаварійний рівень, що з урахуванням природно-кліматичної та комплексної екологічної характеристики конкретних територій може призвести до опромінення населення понад 1,0 м<sup>3</sup> в (0,1 бер) за рік, і яке потребує вжиття заходів щодо радіаційного захисту населення та інших спеціальних втручань, спрямованих на необхідність обмеження додаткового опромінення населення, зумовленого Чорнобильською катастрофою, та забезпечення його нормальної господарської діяльності.

Залежно від ландшафтних та геохімічних особливостей ґрунтів, величини перевищення природного доаварійного рівня накопичення радіонуклідів у навколишньому середовищі, пов'язаних з ними ступенів можливого негативного впливу на здоров'я населення, вимог щодо здійснення радіаційного захисту населення та інших спеціальних заходів, з урахуванням загальних виробничих та соціально-побутових відносин територія, що зазнала радіоактивного забруднення внаслідок Чорнобильської катастрофи, поділяється на зони.

Зона відчуження - це територія, з якої проведено евакуацію населення в 1986 році. В Житомирській області до зони відчуження віднесено 7 населених пунктів загальною площею 217,6 га:

Коростенський район (територія колишнього Народицького району) – 103,4 га

- |                           |                            |
|---------------------------|----------------------------|
| 1. с. Довгий Ліс – 6,6 га | 3. с. Нове Шарне – 76,6 га |
| 2. с. Мотилі – 7,4 га     | 4. с. Омельники – 12,8 га  |

Коростенський район (територія колишнього Овруцького району) – 114,2 га

- |                         |                                |
|-------------------------|--------------------------------|
| 1. с. Деркачі – 26,3 га | 3. с. Липські Романи – 37,5 га |
| 2. с. Журба – 50,4 га   |                                |

Житомирській області на 2022 рік за бюджетною програмою КПКВК 2708070 „Радіологічний захист населення та екологічне оздоровлення території, що зазнала радіоактивного забруднення” було передбачено асигнування у сумі 2233,40 тис. грн., які відповідно до паспорту бюджетної програми КПКВК 2708070 були призначені:

1. На утримання Житомирського обласного центру радіологічного контролю та виконання заходів по ліквідації наслідків аварії на ЧАЕС (Центр) – 904,90 тис грн.

2. На утримання Народницької районної спеціалізованої станції по догляду за землями зони безумовного відселення (Станція) – 1328,50 тис грн. Кошти в 2021 році надійшли 100% до річного плану та були спрямовані на виконання природоохоронних заходів.

## 14. Корисні копалини

### Інформація у сфері надрокористування

Таблиця 65

| Спеціальні дозволи на користування надрами | За роками |      |      |
|--|-----------|------|------|
|  | 2020      | 2021 | 2022 |
| Кількість виданих                          | 12        | 35   | 14   |
| Кількість анульованих                      | 2         | 7    | 8    |



## 15. Моніторинг навколишнього природного середовища

### Мережа спостережень за станом навколишнього природного середовища

Таблиця 66

| №<br>з/п | Суб'єкти моніторингу довкілля  | Кількість точок спостережень, од. |  |                                   |  |                 |   |                  |   |        |
|----------|--|-----------------------------------|--|-----------------------------------|--|-----------------|---|------------------|---|--------|
|          |  | Атмос-<br>ферне<br>повітря        | стаціонарні<br>джерела<br>викидів в<br>атмосферне<br>повітря | поверхневі<br>води                | джерела скидів<br>зворотних вод у<br>поверхневі води | морські<br>води | джерела скидів<br>зворотних вод у<br>морські води | підземні<br>води | джерела скидів<br>зворотних вод у<br>глибокі підземні<br>водоносні<br>горизонти | грунти |
| 1        | 2  | 3                                 | 4  | 5                                 | 6  | 7               | 8   | 9                | 10  | 11     |
| 1.       | Басейнове управління водних<br>ресурсів річки Прип'ять   | -                                 | -  | 8                                 | -  | -               | -   | -                | -   | -      |
| 2.       | КП «Новоград-Волинської<br>(Звягельської) міської ради<br>«Виробниче управління<br>водопровідно-каналізаційного<br>господарства» | -                                 | -  | 2                                 | 1  | -               | -   | -                | -   | -      |
| 3.       | Житомирський ЦГМ, ЦГО  | 1 місто<br>(2 ПСЗ)                |  | 5 водних<br>об'єкта,<br>7 пунктів | -  | -               | -   | -                | -   | -      |
| 4.       | КП «Водоканал»<br>Коростенської міської ради   | -                                 | -  | 1                                 | -  | -               | -   | -                | -   | -      |
| 5.       | КП «Житомирводоканал»<br>Житомирської міської ради   | -                                 | -  | 2                                 | 6  | -               | -   | -                | -   | -      |
| 6.       | КП «Бердичів-водоканал»  | -                                 | -  | 2                                 | -  | -               | -   | -                | -   | -      |

|    |   |   |   |   |   |   |   |   |   |   |
|----|---|---|---|---|---|---|---|---|---|---|
| 7. | Волинське ЦГМ   | - | - | 4 | - | - | - | - | - | - |
| 8. | Фабрика банкнотного паперу<br>Банкотно-монетного двору<br>Національного банку України | - | - | - | 1 | - | - | - | - | - |

Доступ до інформації про стан навколишнього природного середовища

Таблиця 67

| № з/п | Орган, відповідальний за підготовку та висвітлення інформації про стан навколишнього природного середовища | Назва публікації, видання  | Періодичність підготовки публікації, видання | Інтернет- посилання  |
|-------|--|--|--|--|
| 1     | 2  | 3  | 4  | 5  |
| 1     | Департамент екології та ресурсів Житомирської військової адміністрації природних обласної                  | Стан довкілля у Житомирській області ( по кварталах)   | Щоквартально                                 | <a href="http://www.eprdep.zht.gov.ua">www.eprdep.zht.gov.ua</a> |
| 2     |  | Регіональна доповідь про стан навколишнього природного середовища у Житомирській області               | Щороку                                       |  |
| 3     |  | Екологічний паспорт Житомирської області   |  |  |
| 4     |  | Консультації з громадськістю   | Згідно плану на рік, за потреби              |  |
| 5     |  | Повідомлення про плановану діяльність, яка підлягає оцінці впливу на довкілля суб'єктів господарювання | По мірі надходження                          |  |
| 6     |  | Статті інформаційного характеру до відома громадськості  | постійно                                     |  |

## 16. Міжнародне співробітництво

### Перелік міжрегіональних угод Житомирської області

Таблиця 68

| №  | Назва угоди   | Дата підписання | Термін дії угоди   | Примітка |
|----|---|-----------------|--|----------|
| 1. | Угода про міжрегіональне співробітництво між Житомирською обласною державною адміністрацією України та Адміністрацією Імеретинського краю Грузії                                    | 18.03.2006      | 5 років<br>дія угоди автоматично продовжується на наступні періоди |          |
| 2. | Угода про міжрегіональне співробітництво між Житомирською обласною державною адміністрацією України та адміністрацією начальника Алітуського повіту Литовської Республіки           | 20.04.2004      | 5 років<br>дія угоди автоматично продовжується на наступні періоди |          |
| 3. | Угода про міжрегіональне співробітництво між Житомирською державною адміністрацією України та Куявсько-Поморським воєводством Республіки Польща                                     | 26.09.2004      | 5 років<br>дія угоди автоматично продовжується на наступні періоди |          |
| 4. | Декларація про продовження дії Угоди про співробітництво та розвиток дружніх відносин між Житомирською обласною державною адміністрацією та Сілезьким воєводством Республіки Польща | 02.10.2023      | 5 років  |          |
| 6. | Угода про міжрегіональне співробітництво між Житомирською обласною державною адміністрацією України та регіональною адміністрацією Західної Македонії Грецької Республіки           | 07.04.2003      | 5 років<br>дія угоди автоматично продовжується на наступні періоди |          |
| 7. | Угода про міжрегіональне співробітництво між Житомирською обласною державною адміністрацією України та адміністрацією провінції Віченца Італійської Республіки                      | 01.10.2003      | 5 років<br>дія угоди автоматично продовжується на наступні періоди |          |

Перелік проектів міжнародної технічної допомоги

Таблиця 68.1

| № з/п | Назва проекту   | Термін реалізації | Джерело фінансування | Вартість проекту | Залишок коштів станом на кінець року | Результати, що мали бути досягнуті відповідно до ТЗ  | Досягнуті результати  |
|-------|---|-------------------|----------------------|------------------|--------------------------------------|--|---|
| 1     | 2   | 3                 | 4                    | 5                | 6                                    | 7  | 8   |
| 1     | «Проект модернізації громадського тролейбусного транспорту м. Житомир»                          | 1 півріччя 2024   | ЄБРР                 | 2 000 000 євро   | 900000євро                           | Розширення тролейбусної мережі (включаючи будівництво енергетичних підстанцій та контактної мережі)  | Через активні військові дії в Україні порушено поставки сировини, продукції та зруйновано низку виробничих потужностей підприємств, які частково були задіяні у виробництві комплектуючих для обладнання та матеріалів, що планувались закуповуватись для реалізації проекту. Пошук нових постачальників, кваліфікованих кадрів підрядних/субпідрядних організацій в умовах мобілізації негативно вплинув на терміни виконання будівельних робіт в рамках проекту та затримку постачання обладнання для модернізації тягової підстанції №5. Завершення постачання очікується в 2024 року. Завершення пуско - налагоджувальних робіт та введення в експлуатацію також в 2024 році. |
| 2     | «Модернізація централізованого теплопостачання міста Житомир – підтримка впровадження проекту – | 1 півріччя 2024   | ЄБРР                 | 750000 євро      | 630000 євро                          | Надання консультаційних послуг для Проекту з метою сприяння своєчасній та ефективній реалізації Проекту, включаючи всі аспекти закупівель, | Під час реалізації Проекту було здійснено надання своєчасної та правильно оформленої тендерної документації, допомоги в процесі оцінки, рекомендацій з підготовки контрактів, контроль виплат коштів підрядникам, супровід та технічний нагляд за поточними контрактами.  |

|  |  |  |  |  |  |   |  |
|--|--|--|--|--|--|---|--|
|  | Додаткові послуги, у тому числі закупівлі та технічний контроль» |  |  |  |  | контрактів, технічного нагляду, технічного контролю та виплат, а також допомоги в управлінні договорами на постачання, виконання робіт, монтаж. |  |
|--|--|--|--|--|--|---|--|

Перелік інвестиційних проектів \*

Таблиця 68.2

| № з/п | Назва проекту | Строк реалізації | Джерело фінансування | Вартість проекту | Залишок коштів станом на кінець року | Результати, що мали бути досягнуті відповідно до проекту | Наявні експертизи проектної документації |
|-------|---------------|------------------|----------------------|------------------|--------------------------------------|--|--|
| 1     | 2             | 3                | 4                    | 5                | 6                                    | 7  | 8  |
|       |               |                  |                      |                  |                                      |  |  |

\* Інформація про перелік інвестиційних проектів не надається

## 17. Планування природоохоронної діяльності

З метою реалізації державної політики України у галузі охорони довкілля, активізації роботи по здійсненню природоохоронних заходів та визначення пріоритетних напрямків з охорони навколишнього природного середовища в області розроблена і затверджена розпорядженням начальника Житомирської обласної військової адміністрації від 20.12.2022 № 376 Програма охорони навколишнього природного середовища в Житомирській області на 2023-2027 роки.

Кошти природоохоронних фондів спрямовуються на фінансування природоохоронних та ресурсозберігаючих заходів, що відповідають основним напрямкам державної політики у галузі охорони довкілля, використання природних ресурсів та забезпечення екологічної безпеки.

Програма спрямована на реалізацію державної політики України у галузі охорони довкілля, використання природних та економічних особливостей регіону.

Основною метою Програми є реалізація екологічної політики, спрямованої на стабілізацію та поліпшення екологічної ситуації на території області, зниження екологічних ризиків, зокрема викидів парникових газів, створення належних умов для досягнення безпечного для життя населення стану навколишнього природного середовища, а саме:

раціональне використання і відтворення природних ресурсів шляхом здійснення комплексу науково обґрунтованих природоохоронних і ресурсозберігаючих заходів;

проведення просвітницької та наукової діяльності, залучення громадськості до природоохоронних дій через екологічне інформування й освіту населення;

зменшення викидів забруднених стічних вод у водойми;

організація системи моніторингу довкілля, у тому числі атмосферного повітря.

Досягнення мети Програми потребує комплексних спрямованих дій органів державної влади, місцевого самоврядування та їх виконавчих органів, організацій, установ і підприємств області всіх форм власності для реалізації пріоритетних напрямів діяльності у сфері ефективного природокористування, дотримання вимог екологічної безпеки та охорони навколишнього природного середовища.

У Програмі передбачається здійснення ряду завдань та заходів, а саме:

зниження рівня забруднення водних ресурсів;

поліпшення екологічного стану водних об'єктів, зокрема відновлення та підтримання їх сприятливого гідрологічного стану здійснення заходів щодо боротьби з шкідливою дією вод;

підвищення рівня культури та екологічної свідомості мешканців міст, селищ та сіл області поінформованості щодо поводження з твердими побутовими відходами;

проведення заходів щодо забезпечення екологічно безпечного збирання,

перевезення, зберігання, оброблення, утилізації, видалення і знешкодження відходів та небезпечних хімічних речовин;

організація системи екологічного моніторингу довкілля;

формування екологічної культури людини, для якої характерні різнобічні, глибокі знання про навколишнє середовище;

удосконалення форм і методів екологічного виховання, активне залучення вихованців до природоохоронної роботи;

створення в закладах освіти відповідної навчально-матеріальної бази, куточків охорони природи, живих куточків та ін.;

охорона і раціональне використання природних рослинних ресурсів, збереження об'єктів природно-заповідного фонду;

наукове опрацювання природоохоронних проєктів, заходів та управлінських рішень;

опрацювання існуючих наукових знань та інформації на предмет їх прикладного використання для реалізації регіональної екологічної політики;

проведення наукових пошуків за пріоритетними напрямками.

Результативними показниками ефективності Програми є:

– поліпшення екологічної ситуації та підвищення рівня екологічної безпеки;

– досягнення безпечного для здоров'я людини стану навколишнього природного середовища;

– підвищення рівня екологічної свідомості населення.

#### Перелік регіональних (місцевих) природоохоронних програм

Таблиця 69

| № з/п | Назва програми  | № та дата прийняття  | Кількість коштів у звітному році за програмою |                                   |      |
|-------|---|--|---|-----------------------------------|------|
|       |   |  | виділено, тис. грн                            | фактично профінансовано, тис. грн | %    |
| 1     | 2   | 3  | 4   | 5                                 | 6    |
| 1     | Програма економічного і соціального розвитку Житомирської області на 2023 рік   | Розпорядження начальника Житомирської обласної військової адміністрації від 27.12.2022 № 384 | У межах фінансового ресурсу                   | -                                 | -    |
| 2     | Обласна Програма забезпечення реалізації державної політики із здійснення державного нагляду (контролю) у сфері охорони навколишнього природного середовища, раціонального використання, відтворення і охорони природних ресурсів (на території Житомирської області) на 2021-2025 роки | Рішення Житомирської обласної ради від 04.11.2021 № 242                                      | 167,912                                       | 166,952                           | 99,4 |

|   |   |  |                             |   |   |
|---|---|--|-----------------------------|---|---|
| 3 | Програма охорони навколишнього природного середовища в Житомирській області на 2023-2027 роки             | Розпорядження начальника Житомирської обласної військової адміністрації № 376 від 20.12.2022 | У межах фінансового ресурсу | - | - |
| 4 | Програма державного моніторингу у галузі охорони атмосферного повітря Житомирської зони на 2023-2027 роки | Розпорядження начальника Житомирської обласної військової адміністрації № 310 від 28.10.2022 | У межах фінансового ресурсу | - | - |

### Взаємодія із засобами масової інформації та зв'язків з громадськістю

Таблиця 70

| Показники   | Одиниця виміру | 2022 рік | 2023 рік |
|---|----------------|----------|----------|
| 1   | 2              | 4        | 5        |
| 1. Інформаційно-просвітницькі заходи, у тому числі із залученням: |                | 108      | 187      |
| періодичних видань  | од.            |          |          |
| телебачення   | од.            | 2        | 1        |
| радіомовлення   | од.            |          |          |
| мережі Інтернет   | од.            | 106      | 186      |
| виставкових заходів   | од.            |          |          |
| 2. Консультації з громадськістю, у тому числі:                    |                | 6        | 26       |
| громадські слухання   | од.            |          | 21       |
| круглі столи  | од.            | 2        |          |
| зустрічі з громадськістю  | од.            | 2        | 2        |
| семінари  | од.            |          |          |
| громадська приймальня (кількість відвідувачів)                    | од.            |          |          |
| інтернет-конференції  | од.            | 2        | 3        |
| інтерактивне спілкування (теле-, радіодіалоги)                    | од.            |          |          |

### Громадські організації, що діють на території області

Таблиця 71

| № з/п | Організації  | Юридична адреса* |
|-------|--|------------------|
| 1     | 2  | 3                |
| 1.    | Громадська організація Житомирська міська правоекологічна захисна асоціація "Зелений Тризуб" |                  |
| 2.    | Міська дитяча громадська організація "Екологічний клуб «Екос»"                               |                  |
| 3.    | Бердичівська первинна організація лісівників Бердичівського лісового господарства            |                  |
| 4.    | Обласна громадська організація «Екологія та соціальний захист Житомирської області»          |                  |
| 5.    | Міська громадська організація «Товариство по захисту тварин»                                 |                  |
| 6.    | Громадська організація «Фауна-Полісся»   |                  |



|     |  |  |
|-----|--|--|
| 7.  | Громадська організація "Екологічна взаємодія"                                      |  |
| 8.  | Житомирська обласна громадська організація "Співдружність екології людини «Екомір» |  |
| 9.  | Житомирська міська організація захисту тварин                                      |  |
| 10. | Житомирська обласна молодіжна громадська організація "Екологічна наглядова рада"   |  |
| 11. | Громадське екологічне об'єднання «Пролісок»  |  |
| 12. | Громадська організація «Еко-логічний контроль України»                             |  |
| 13. | Громадська організація «Еко захист-Україна»  |  |
| 14. | Громадська організація "Національний екологічний альянс"                           |  |
| 15. | Громадська організація " Українська асоціація з екологічного контролю"             |  |
| 16. | Громадська організація "Наш екологічний світ"                                      |  |
| 17. | Громадська організація "Громадський екологічний контроль України"                  |  |
| 18. | Громадська організація "Правозахисне об'єднання "ТРИСУТТЯ"                         |  |
| 19. | Громадська організація "Екологічна варта Житомирщини"                              |  |
| 20. | Молодіжна неурядова громадська організація еко клуб «Рись»                         |  |
| 21. | Громадська організація "Асоціація молодих екологів»                                |  |
| 22. | Громадська організація «Еко Полісся»   |  |
| 23. | Овруцька районна громадська організація «Товариство охорони природи»               |  |
| 24. | Попільнянська районна екологічна громадська організація «Дивокрай»                 |  |
| 25. | Радомишльська районна громадська організація «Еко-клуб Зелена Житомирщина»         |  |
| 26. | Радомишльська районна організація «ЕкоСвіт»  |  |
| 27. | Городоцька спілка любителів рибальства та захисту водних ресурсів                  |  |
| 28. | Житомирська обласна організація Всеукраїнської екологічної Ліги                    |  |
| 29. | Житомирська обласна громадська організація «Професійна Ліга захисників тварин»     |  |
| 30. | Громадська організація «Еко-Фонд»  |  |
| 31. | Громадська організація "СИЛА РІДНОЇ ПРИРОДИ"                                       |  |

\* Інформація не висвітлюється, зважаючи на період воєнного стану та призупинення оприлюднення статистичної інформації.

Фінансування природоохоронних заходів за рахунок коштів Державного фонду охорони навколишнього природного середовища у 2020-2022 роках не проводилося.

Перелік природоохоронних заходів, фінансування яких здійснювалось за рахунок коштів обласного фонду охорони навколишнього природного середовища у 2021-2023 роках

Таблиця 72

| № з/п           | Назва природоохоронного заходу   | Загальна кошторис на вартість, тис. грн | Термін реалізації заходу (згідно з проектом) | Ступінь готовності природоохоронного заходу, % | Обсяг фактичних видатків з обласного фонду, тис. грн | Обсяг фактичних видатків з інших джерел, тис. грн | Інформація щодо стану виконання природоохоронного заходу   |
|-----------------|--|---|--|--|--|---|--|
| 1               | 2  | 3                                       | 4  | 5  | 6  | 7   | 8  |
| <b>2021 рік</b> |  |   |  |  |  |   |  |
| 1               | Проектування та виконання робіт з будівництва та реконструкції частини огорожі, центральної алеї Ботанічного саду ЖНАЕУ, придбання спеціального обладнання (приладів відеоспостереження) для забезпечення його охорони   | 2029,6                                  | 2021   | 91,6   | 1860,008   |   | Виконується. Часткове облаштування тротуарного покриття та часткове облаштування парпетів гранітних плит         |
| 2               | Розроблення документації із землеустрою для територій і об'єктів природно-заповідного фонду  | 300,0                                   | 2022   |  | 300,0  |   | За результатами переговорної процедури укладено договір з ТОВ «Земельна агенція»                                 |
| 3               | Проведення спеціальних заходів, спрямованих на запобігання знищенню чи пошкодженню природних комплексів територій та об'єктів природно-заповідного фонду (нанесення на відповідні планово-картографічні матеріали меж та встановлення на місцевості знаків із зазначенням на них інформації про територію та об'єкти природно-заповідного фонду) | 250,0                                   | 2021   | 100  | 138,9  |   | Завершені роботи (виготовлено та встановлено на об'єктах природно-заповідного фонду 14 межових охоронних знаків) |

|   |   |        |      |      |        |  |  |
|---|---|--------|------|------|--------|--|--|
| 4 | Інформаційне забезпечення природоохоронної діяльності, проведення (у тому числі підведення підсумків, нагородження), конкурсів, фестивалів, організація виставок, нарад, семінарів, науково-практичних конференцій, друк наукових збірників, бюлетенів, екологічних сторінок у газетах та випуск телерадіопередач, створення відеофільмів, видання поліграфічної продукції на екологічну тематику, поповнення бібліотек природоохоронною літературою та нормативною документацією | 100,0  | 2021 | 99,9 | 99,9   |  | Проведено закупівлі дидактичних матеріалів та товарів для зміцнення матеріально-технічної бази навчальних закладів освіти та дошкільних закладів |
| 5 | Організація і здійснення робіт з екологічної освіти, поглиблення екологічного спрямування діяльності екологічних гуртків, придбання обладнання для екологічних кабінетів, створення постійно діючих природоохоронних виставок, зміцнення матеріально-технічної бази центрів творчості дітей та молоді, центрів науково-технічної творчості учнівської молоді, шкіл та шкіл-інтернатів, дошкільних закладів області  | 200,0  | 2021 | 100  | 200,0  |  | Проведено закупівлі обладнання та товарів для зміцнення матеріально-технічної бази навчальних закладів освіти та дошкільних закладів             |
| 6 | Науково-дослідні роботи, зазначені у переліку видів діяльності, що належить до природоохоронних заходів, визначених постановою Кабінету Міністрів України від 17.09.1996 № 1147   | 250,0  | 2021 | 99,6 | 249,0  |  | Завершено 3 НДР  |
| 7 | Будівництво очисних споруд каналізації у м. Андрушівка  | 2971,1 | 2021 | 100  | 2971,1 |  | Об'єкт закінчений (завершено у 2022 році)  |

|    |  |        |      |      |        |  |   |
|----|--|--------|------|------|--------|--|---|
| 8  | Будівництво очисних споруд каналізації в м. Андрушівка (пусконаладжувальні роботи 1-го етапу)  | 100,00 | 2021 |      |        |  | Проведено коригування проєктно-кошторисної документації на проведення пусконаладжувальні роботи. Необхідно додатково з обласного бюджету 700,0 тис грн. (завершено у 2022 році) |
| 9  | Технічне переоснащення із заміною аварійного обладнання КНС № 3 по вул. І. Франка та заміна частини напірного колектора по вул. Клубна в м. Андрушівка                                 | 99,3   | 2021 | 72,7 | 72,2   |  | Проведено реконструкцію каналізаційно-насосної станції (завершено у 2022 році)  |
| 10 | Будівництво протиерозійних споруд на землях Піщаницького, Великохайчанського та Покалівського старостинських округів Овруцької міської ради Житомирської області                       | 498,0  | 2021 | 100  | 498,0  |  | Завершені роботи  |
| 11 | Будівництво протиерозійних споруд на землях Великохайчанського та Покалівського старостинських округів Овруцької міської ради Житомирської області                                     | 865,16 | 2021 | 100  | 864,78 |  | Завершені роботи  |
| 12 | Будівництво очисних споруд господарсько-побутових стоків у смт Миропіль Житомирського району Житомирської області  | 3000,0 | 2021 | 100  | 3000,0 |  | Завершення першого етапу підземних робіт по будівництву очисних споруд господарсько-побутових стоків  |
| 13 | Збирання відходів та небезпечних хімічних речовин, у т.ч. непридатних або заборонених до використання хімічних засобів рослин, в адміністративних межах Білокоровицької сільської ради | 582,0  | 2021 | 96,1 | 559,07 |  | Проведено повне очищення території складів, сховищ та відкритих площ від ХЗЗР у кількості 30 тонн   |

|                 |   |         |      |         |        |  |  |
|-----------------|---|---------|------|---------|--------|--|--|
| 14              | Збирання відходів та небезпечних хімічних речовин, у т.ч. непридатних або заборонених до використання хімічних засобів рослин, в адміністративних межах Олевської міської ради    | 888,0   | 2021 | 94,9    | 842,59 |  | Проведено повне очищення території складів, сховищ та відкритих площ від ХЗЗР у кількості 104 тонн |
| 15              | Збирання відходів та небезпечних хімічних речовин, у т.ч. непридатних або заборонених до використання хімічних засобів рослин, в адміністративних межах Народицької селищної ради | 506,0   | 2021 |         |        |  | Не виконані роботи   |
| 16              | Облаштування джерела в прибережній захисній смузі р. Будичина в адміністративних межах Чуднівської міської ради   | 70,0    | 2021 | 100     | 70,0   |  | Завершені роботи   |
| 17              | Поліпшення технічного стану та благоустрій водойм (ставу) у Ємільчене Житомирської області (реконструкція)  | 500,0   |      |         |        |  | Не виконані роботи   |
| <b>2022 рік</b> |   |         |      |         |        |  |  |
| 1               | Будівництво очисних споруд господарсько-побутових стоків у смт Миропіль Житомирського району Житомирської області   | 5546,0  | 2022 | 5546,0  | 100,0  |  | Завершені роботи   |
| <b>2023 рік</b> |   |         |      |         |        |  |  |
| 1               | Нове будівництво очисних споруд каналізації у смт Романів Житомирського району Житомирської області. (I черга)  | 8421,05 | 2023 | 8421,05 | 100,0  |  | Завершення робіт першої черги. Роботи з будівництва очисних споруд каналізації продовжуються.      |

## 18. Найважливіші екологічні проблеми регіону

Навколишнє природне середовище нашої країни є ще однією жертвою російської агресії. Воєнні дії вплинули на кожний компонент довкілля – тваринний і рослинний світ, воду, повітря, ґрунт. Наслідки цього негативного впливу нажаль будуть довгостроковими та матимуть не лише локальний, а й глобальний характер.

Наразі на території Житомирської області спостерігається тенденція до зменшення викидів забруднюючих речовин в атмосферне повітря від стаціонарних джерел і поліпшення якості повітря як по всій території країни, так і в області.

При цьому забруднене повітря не має сталих кордонів в межах конкретної області чи міста. Викиди в атмосферне повітря переносяться, осідають і впливають на території інших областей та держав, іноді на відстані тисячі кілометрів.

Зменшення рівня забруднення атмосферного повітря слугує неспростовним доказом, що підприємства зі старими радянськими установками без автоматизованих систем контролю і онлайн моніторингу, які були зруйновані чи припинили свою діяльність внаслідок інших причин, суттєво забруднювали наші міста викидами в атмосферне повітря в процесі своєї діяльності.

Тому, на майбутнє обов'язкова повоєнна модернізація пошкоджених підприємств та застарілих установок повинна базуватися на принципах «зеленого відновлення».

Встановлення на кожному підприємстві автоматизованих систем контролю та онлайн-моніторингу викидів, аби спостерігати в режимі реального часу за рівнем забруднення повітря у регіоні.

Вирішення проблеми модернізації підприємств за найкращими доступними технологіями європейського зразка – є обов'язковою, якщо ми не хочемо повернутися до попередніх високих обсягів забруднення.

Відходи є одним із найбільш вагомих факторів забруднення навколишнього середовища і негативного впливу на всі компоненти довкілля, оскільки вони призводять до забруднення підземних та поверхневих вод, атмосферного повітря, земельних ресурсів.

Проблема негативного впливу відходів на навколишнє середовище є однією з найбільш важливих у регіоні. Щорічно обсяги їхнього накопичення збільшуються, виникають несанкціоновані звалища, повільно вирішується проблема управління з небезпечними відходами. У селищах та містах області нараховується 824 сміттєзвалища та 6 полігонів для збирання і зберігання твердих побутових відходів. Ситуація ускладнюється й тим, що існує значний розрив між кількістю накопичених відходів та обсягами їх знешкодження й перероблення.

Відсутність ефективної системи управління відходами на рівні області зумовлює накопичення їх значної кількості в місцях видалення, що призводить до антропогенного навантаження на довкілля, забруднення його основних

компонентів: землі, водних ресурсів та атмосферного повітря, погіршення умов проживання населення.

Для підвищення ефективності роботи щодо управління з відходами до Програми охорони навколишнього природного середовища в Житомирській області на 2023-2027 роки включені заходи з раціонального використання, зберігання й утилізації відходів виробництва та побутових відходів, серед яких:

проєктування, будівництво та реконструкція полігонів твердих побутових відходів і сміттєпереробних заводів;

проведення заходів щодо забезпечення екологічно безпечного збирання, перевезення, зберігання, оброблення, утилізації, видалення і знешкодження відходів та небезпечних хімічних речовин, у тому числі непридатних хімічних засобів захисту рослин у місцях їх складування;

створення та утримання спеціально обладнаних місць (сховищ, полігонів) для накопичення, зберігання та утилізації відходів, із застосуванням спеціального обладнання і потужностей з їх переробки для вирішення питань утилізації, переробки та використання техногенних промислових відходів від діяльності гірничих та каменеобробних підприємств.

Департаментом екології та природних ресурсів розроблено проєкт Регіонального плану управління відходами в Житомирській області до 2030 року, в якому визначено графік закриття існуючих сміттєзвалищ (МВВ - місць видалення відходів).

Відповідно вищезгаданого графіку органам місцевого самоврядування необхідно закрити існуючі сміттєзвалища та провести рекультивацію земельних ділянок на яких розміщені відходи.

Разом з тим відповідно до Закону України «Про управління відходами» органам місцевого самоврядування потрібно розробити місцеві плани управління відходами на території громади з урахуванням Регіонального плану управління відходами в Житомирській області до 2030 року.

Згідно з даними інвентаризації на 01.01.2024 в області налічується 409,7738 тонн непридатних до використання хімічних засобів захисту рослин, які підлягають знешкодженню. Умови зберігання більшості хімічних речовин є незадовільними. Із метою зменшення техногенного навантаження на навколишнє середовище та запобігання забрудненню об'єктів довкілля необхідно забезпечити екологічне безпечне збирання та зберігання залишків зазначених небезпечних речовин у повному об'ємі.

Протягом останніх років залишається питання забруднення поверхневих водних об'єктів в основному через викиди недостатньо очищених стічних вод унаслідок неефективної роботи каналізаційно-очисних споруд, недотримання режиму використання прибережних захисних смуг, засмічення водойм побутовими відходами. Головними джерелами забруднення поверхневих водних об'єктів є підприємства житлово-комунального господарства. Для вирішення проблеми очистки стічних вод комунальних підприємств необхідно виконати роботи з будівництва нових, реконструкції наявних очисних споруд, а також об'єктів водопровідно-каналізаційних мереж. Зазначені заходи потребують

значних капітальних вкладень та часу на їх виконання.

Відповідно до розпорядження начальника обласної військової адміністрації від 29.12.2022 № 387 «Про затвердження кошторису витрат обласного фонду охорони навколишнього природного середовища на 2023 рік», із змінами передбачено виконання заходів з природоохоронної діяльності на загальну суму 9682,05 тис. грн.

Протягом минулого року виконано природоохоронних заходів на загальну суму 8721,05 тис. грн, що становить 90,1 % від запланованих:

- розроблення документації із землеустрою для територій і об'єктів природно-заповідного фонду – 300, 00 тис. грн;

- нове будівництво очисних споруд каналізації у смт Романів Житомирського району Житомирської області (І черга) – 8421,05 тис. грн.

Вагомою екологічною проблемою області є порушення гідрологічного та гідрохімічного режиму водних об'єктів. Одним із важливих чинників антропогенного впливу на річки і водойми є розорювання їх прибережних захисних смуг та надходження до них неочищеного поверхневого стоку з територій населених пунктів, що призводить до замулювання русел, забруднення вод, порушення гідрологічного режиму та технічного стану водних об'єктів.

Важливим завданням на сьогодні є збереження для майбутніх поколінь цінних природних комплексів та ландшафтів, біологічного різноманіття, а також раціональне використання природних ресурсів. Мережею природно-заповідних територій охоплена лише певна частина наявного біологічного і ландшафтного різноманіття області. Вона не вміщує всі типи ландшафтів, не формує цілісної системи, яка забезпечує стійкість ландшафтних систем, збереження біотичного і ландшафтного різноманіття. Основними загрозами для біологічного та ландшафтного різноманіття є денатуралізація природних ландшафтів, антропогенна діяльність, поширення інвазійних видів, розповсюдження хвороб та шкідників.

За результативним показником Програми заліснення Житомирської області на 2023-2027 роки площа земельних ділянок, які планується передати лісгосподарським підприємствам для ведення лісового господарства і пов'язаних з ним послуг до 2027 року становить 10000 га. За 2023 рік (плановано 2000 га) зазначений показник виконано на 125% і становить 2500,7561 га.

На території області знаходиться 284 об'єкти природно-заповідного фонду загальною площею 143203,7814 га, з них 20 об'єктів загальнодержавного значення (їх площа становить 57940,04 га) та 264 об'єктів місцевого значення (їх площа становить 85263,7414 га). Відсоток заповідності становить 4,75 %.

Отже, продовжуємо і надалі працювати над вказаними вище та іншими питаннями задля відновлення, збалансованого розвитку та покращення стану навколишнього природного середовища на території нашої області.